ISABEL REGRESA EL MIERCOLES

La jefe de Estado, señora María Estela Martínez de Perón, retornará a la Capital Federal el miércoles de la semana próxima, según se comentó hoy en fuentes vinculadas a la Casa de Gobierno.

De acuerdo a esas informaciones en las últimas horas de la tarde de ese día la señora de Perón llegaría en el avión presidencial a la plataforma militar del aeroparque metropolitano procedente de Ascochinga, provincia de Córdoba, donde se encuentra pasando una temporada de descanso.

El jueves próximo, a estar a esos círculos informativos, la jefe de Estado se haría presente en la Casa de Gobierno. Aún no se pudo determinar con precisión cuándo la señora de Perón reasumirá el cargo.

AFA SUSPENDIO 4 PARTIDOS

• Información Página 6

Ultima Hora 5ª EDICION

Año I - Bs. As., Sábado 11 de Octubre de 1975 - Nº 225 - $ 7,—

Sangrientas luchas callejeras se produjeron en Portugal entre grupos de derecha e izquierda. La nota gráfica muestra a jóvenes parapetados en una terraza, haciendo fuego. (UPI). (Inf. Pág. 4).

AEROLINEAS PARALIZADAS

HUELGA Y ESCANDALO EN AEROPARQUE

Los aparatos de Aerolíneas Argentinas están como abandonados en el Aeroparque. Los vuelos siguen suspendidos y la situación ha adquirido ribetes de verdadero escándalo. (Inf. Págs. 8-9).

Tita Merello festeja hoy su cumpleaños y, además, conocerá a su posible marido.

¡FELICIDADES, SEÑORA!: TITA MERELLO CUMPLE 71 AÑOS Y HOY CONOCERA AL HOMBRE CON QUIEN POSIBLEMENTE SE CASE

• Información Página 3

LOLITA

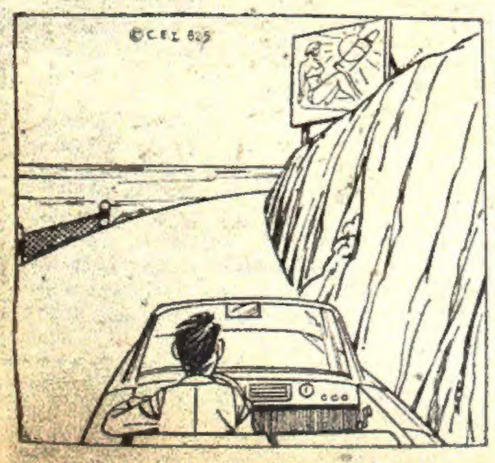

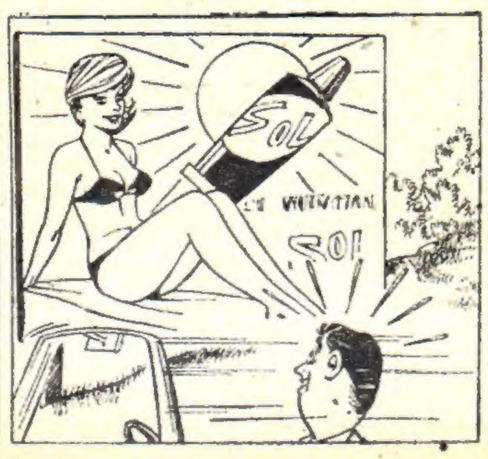

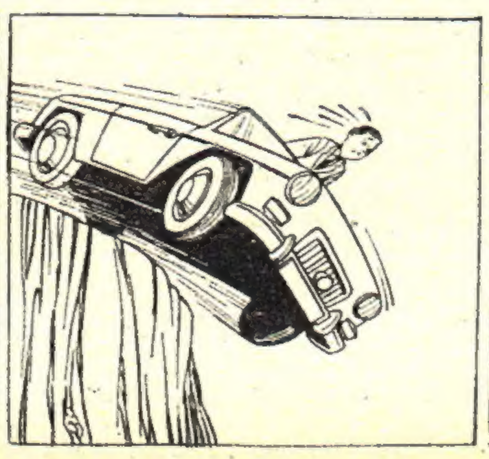

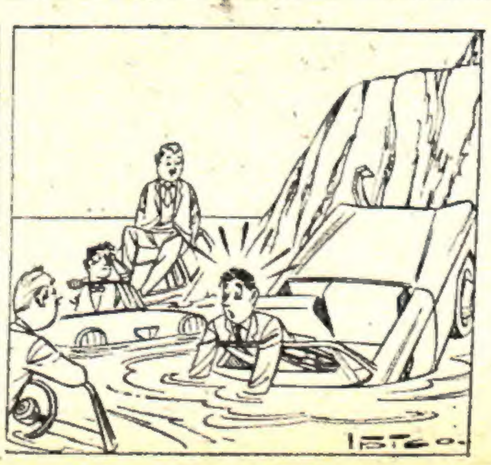

EL TIEMPO

MINIMA, a las 2.40 horas:

11º5

MAXIMA: 19º a las 12 hs.

Humedad: 56%. Presión en milibares 762,9. Vientos del cuadrante Nornordeste a 22 k.p.h. **Pronóstico para hoy y mañana:** Bueno, nubosidad en aumento el domingo, poco cambio de la temperatura; vientos leves del sector N.E., temperatura mínima 13º. **Para el lunes:** Parcialmente nublado con probable descenso de la temperatura.

LOS PANADEROS ANUNCIAN UN NUEVO PARO: SERA DE 48 HORAS

La Unión del Personal de Establecimientos Panificadores y Afines dispuso un nuevo paro de 48 horas, en demanda de las mejoras salariales que dieron fundamento a la anterior medida de acción directa del sector.

Estos trabajadores reclaman una mejora de 300.000 pesos mensuales. En esta oportunidad no habrá pan los días miércoles y jueves de la semana entrante.

La comisión directiva de la UPEPA en un documento consignó anoche que agradece a los trabajadores del sector "el efectivo y unánime apoyo prestado al paro general del 9 del corriente, poniendo en evidencia con esa adhesión el alto espíritu de lucha y disciplina de los trabajadores del pan y afines".

Agregó que a la vez "pedimos disculpas a la población, que careció de los alimentos panificados; pero esperamos que nuestros hermanos trabajadores comprendan que con 370.000 pesos moneda nacional mensuales resulta imposible subsistir".

♦ CONSULTA A BASES

Por otra parte, la Unión del Personal de Establecimientos Panaderos y Afines convocó a una asamblea general de afiliados el lunes próximo a los efectos de formular una consulta a sus asociados.

La reunión gremial está prevista para pasado mañana a las 20.30 en el salón Felipe Vallese de la Confederación General del Trabajo.

CONFIRMAN: MAÑANA SALDRAN LOS DIARIOS

Mañana saldrán los diarios; esta noticia ha sido confirmada por el Ministerio de Trabajo, en un comunicado cuyo texto reitera que "tiene plena vigencia una resolución suscripta por el ex ministro Ricardo Otero, que modificó el régimen de feriados para los canillitas. En consecuencia, los diarios de acuerdo con la misma resolución no se editarán el 17 de octubre. La citada resolución dice textualmente: "El ministro de Trabajo, Ricardo Otero, teniendo en cuenta las numerosas presentaciones efectuadas por la Federación de Vendedores de Diarios y Revistas de la República Argentina, solicitando que el día 17 del corriente sea no laborable para todos sus representados, dictó una resolución por la cual se restablece la resolución 185/46 que disponía que el día 17 de octubre sea no laborable para dicha actividad. Por la misma medida, se deja sin efecto la resolución 175/65, que había fijado el 12 de octubre como día no laborable, para esa actividad".

Cabe señalar que para adoptar esa determinación, el entonces ministro Otero dictó los siguientes considerandos a la resolución citada: "Que los fundamentos de las reiteradas peticiones de la Asociación profesional de los trabajadores merece ser respetada como expresión de un sincero anhelo de la actividad, que con ello quiere rendir un homenaje a la fecha que se constituyera histórica para el pueblo y sindicalismo argentinos".

Debe destacarse, que luego de la segunda presidencia de Perón, se decidió eliminar el 17 de octubre como fecha no laborable, trasladándose el citado feriado al 12 de octubre, con que se recuerda el descubrimiento de América por Cristóbal Colón.

VIALES: SE INCORPORAN A LA CGT

El Sindicato de Trabajadores Viales de Buenos Aires se ha incorporado a la CGT. Así se informó en la víspera en una asamblea general de delegados de ese sector, presidida por el interventor Ramón del Rosario Ortega. Asimismo se analizó la memoria y balance, que fue aprobada por unanimidad

Posteriormente se realizó la elección de la junta electoral responsable de atender el proceso eleccionario destinado a normalizar definitivamente el Sindicato Buenos Aires.

♦ GARANTIA HORARIA

Como consecuencia de las gestiones realizadas por la Federación Gremial del Personal de la Industria de la Carne, se ha concretado el pago de la garantía horaria correspondiente a los meses de mayo, junio y julio a los personales de los distintos establecimientos del Gran Buenos Aires.

Los pagos que se efectivizarán en Balcarce 136, 3er. piso, oficina 321, de Capital Federal, corresponderán al siguiente orden: 14 de octubre, en el horario de 9 a 10.30 horas, frigorífico Agusti; de 10.30 a 12, Máximo Paz y de 14 a 16, frigorífico Safriari; día 15, de 9 a 11 horas frigorífico Catán y de 11 a 13 horas frigorífico Guilón y día 16, de 9 a 11, frigorífico La Esmeralda y de 11 a 13 horas, frigorífico La Huella.

CONTINUA LA OCUPACION DE SIERRA GRANDE

EL PERSONAL DIO AYER COMUNICADO

SIERRA GRANDE, Río Negro, 11 (De nuestro corresponsal). — Se mantiene el conflicto gremial suscitado en el yacimiento ferrífero de Hierro Patagónico S.A. Mixta (HIPASAM), dispuesto el miércoles en asamblea, en reclamo de ocho puntos que incluyen reivindicaciones salariales y sociales. Piden además la presencia de las autoridades del Ministerio de Trabajo y de la Asociación Minera Argentina en la zona. También solicitan que el directorio de HIPASAM se haga presente para procurar una solución al diferendo. La medida de fuerza afecta a 1.500 personas que mantienen ocupada la planta.

El documento de los trabajadores expresa:

1) Exigir la presencia en Sierra Grande del directorio de HIPASAM para: a) resolver los puntos de este petitorio; b) realizar reuniones mensuales con la C. D. del gremio; c) exigir que el miembro que la provincia tiene en el directorio sea nombrado a propuesta de la Asociación Minera Argentina, con el aval de la gobernación; d) definir la residencia permanente en Sierra Grande de los niveles de decisión. 2) Reconocimiento por parte de la empresa HIPASAM de la representatividad de la AOMA sobre todo su personal. 3) Cumplimiento del laudo ministerial y efectivización del pago. 4) Cumplimiento del art. 59 del convenio 122/73 de minería extractiva y de la resolución del Ministerio de Trabajo que otorga 72 horas para ello. 5) Exigir participación obrera en la conducción de las áreas de servicio (transportes, comedor, sanidad, recreación), integrando el consejo de dirección. 6) a) reiniciar las obras del Policlínico Regional y finalizar las mismas en los plazos contractuales; b) adquisición por parte de HIPASAM de un avión ambulancia de 6 plazas; c) adecuación de la planta física y equipamiento del actual servicio de sanidad: d) construcción de una guardería infantil acorde a las situaciones vigentes. 7) Que en el término de tres meses HIPASAM concrete la terminación de su plan de vivienda. 8) Dadas las maniobras dilatorias de la empresa durante las gestiones, se solicita la presencia en Sierra Grande del ministro de Trabajo de la Nación para resolver el conflicto. Asimismo se dan seis meses para que el Gobierno y la empresa finalicen el plan de vivienda y el estudio de ampliación de un complejo habitacional, respectivamente, a su cargo.

Cabe consignar que los trabajadores mantienen ocupada la planta en forma pacífica, atendiendo los servicios sanitarios y de suministro de energía eléctrica a la población, formada por unos diez mil habitantes. "Nuestra medida —expresaron a este corresponsal— es irreversible; luchamos por nuestros derechos. No abandonaremos el lugar hasta que las autoridades nos atiendan y satisfagan nuestros justos reclamos. Queremos además que la dirección del gremio minero venga a Sierra Grande y se ponga a la cabeza de la lucha, que es donde deben estar los dirigentes si son respetuosos de las decisiones de las bases".

EXHORTA LA CORTE SUPREMA A SU PERSONAL

La Corte Suprema de Justicia formuló una serie de apreciaciones sobre los motivos que obligan a diferir el pago de la retroactividad que se adeuda a los empleados judiciales, a la vez que exhortó a los mismos a reflexionar sobre las causas de la actual situación.

Recuerda la Corte que el 19 de setiembre hizo conocer al personal el resultado de las conversaciones mantenidas con el ministro de Economía, Antonio Cafiero, en las cuales se determinó la imposibilidad del organismo de abonar las retroactividades correspondientes a los meses de junio, julio y agosto, antes de enero, febrero y marzo próximos.

Destaca la Corte que se procuró modificar esas pautas de pago pero que, lamentablemente, la situación económica del país impidió lograrlo, circunstancia que posteriormente se agravó con los movimientos de fuerza cumplidos por el personal judicial. En función de todo ello se requiere de los trabajadores depongan las medidas de lucha que se están desarrollando —actuando en la emergencia con comprensión patriótica— y dejen de lado una actitud que "solo conduce a perturbar el normal funcionamiento de las instituciones de la República". La Unión de Empleados de la Justicia de la Nación, por su parte, tiene prevista la realización de paros, desde el próximo lunes que se efectivizarán a partir de las 9.30 con abandono de los lugares de trabajo.

MALESTAR EN LA UNIVERSIDAD: LOS CELADORES NO COBRAN

Malestar en el cuerpo de celadores de la Universidad de Buenos Aires. Según informó un portavoz de los ciento cuarenta que actúan en el ámbito de la Facultad de Ingeniería, la mora en los pagos ha llegado a un punto crítico. "No cobramos desde el mes de abril", dijo.

En algunos de estos casos, hay muchos celadores que solamente han percibido los haberes de un mes pero se les adeudan tres o cuatro. "La situación es agravada por la índole de las tareas que debemos cumplir —agregaron—. Vivimos un estado de permanente tensión, pues ciertos nucleamientos nos amenazan constantemente. En recientes procedimientos, tuvimos que remitir a veintidós pretendidos estudiantes, que en órbita de la seccional 22ª quedaron detenidos y están comprendidos en los alcances de la ley de seguridad. Pese a ello, el Ministerio de Educación demora inexplicablemente las partidas.

♦ TELEFONICOS: TRIUNFO GUILLAN

La Lista Marrón, encabezada por Julio Guillán como secretario general y Andrés Ruggero, como adjunto, triunfó durante los comicios efectuados por el Sindicato Capital de la Federación de Obreros y Empleados Telefónicos de la República Argentina.

♦ ESCRUTINIO DEFINITIVO

Los cómputos finales del escrutinio dados a conocer esta madrugada fueron los siguientes:

Lista Marrón, 8.258 votos (Julio Guillán y Andrés Ruggero); Lista Gris, 5.484 votos (Héctor Mango y Raúl García); Lista Rosa, 1.607 votos; Lista Blanca, 788; Lista Azul y Blanca, 275.

Resultaron anulados 42 votos, 61 en blanco y 26 observados.

Total de votantes, 16.666 sobre un padrón de aproximadamente 27.000 afiliados en condiciones de sufragar.

Las autoridades serán proclamadas el próximo martes a las 19.30 en la sede de Cangallo 2629.

PRENSA: UN CONGRESO EN RIO CUARTO

El sábado y domingo próximos sesionará en la ciudad de Río Cuarto, provincia de Córdoba, el congreso ordinario de la Federación Argentina de Periodistas.

La entidad que nuclea a periodistas y empleados administrativos de empresas periodísticas de distintas provincias del país, se dispone a examinar en el transcurso de dicho congreso, los variados y complejos aspectos de la actividad del periodista en toda la República.

En el campo internacional y dado que la FAP es filial de la Federación Internacional de Periodistas, con asiento en Bruselas, se analizarán las novedades registradas últimamente en materia laboral, libertad de prensa, la función de la empresa periodística frente al avance de la ciencia y la técnica, y otros temas

De este modo y en síntesis, la FAP concretará su congreso bianual anticipándose que las conclusiones a que arribe el cuerpo máximo de la organización estarán relacionadas con toda la problemática del ejercicio de la profesión del periodista en nuestro país.

O.H. GREMIALES

♦ OBRAS SANITARIAS

El secretariado de la Federación Nacional de Trabajadores de Obras Sanitarias, realizó una reunión a fin de considerar la situación planteada en la empresa Obras Sanitarias como consecuencia de la ineficiente gestión de su actual administrador general. Por tal motivo el Secretariado Nacional de ese gremio resolvió constituirse en sesión permanente, a la vez que citar a reunión del Consejo Central para el día 13 del corriente a las 9.

♦ ESPECTACULOS

Se clausuró con un acto la XIII asamblea general ordinaria de delegados del Sindicato Unico de Trabajadores del Espectáculo Público de la República Argentina, llevada a cabo en Córdoba en la colonia de Luz y Fuerza "Por los Derechos del Trabajador".

En la misma fue elegida la nueva comisión directiva central que regirá los destinos de este gremio por el período de 1975-79.

♦ PARO EN MATERFER

CORDOBA, 11 (De nuestro corresponsal). — Los obreros de la empresa Materfer (pertenece a Fiat), abandonaron ayer sus tareas en protesta por la falta de solución a un petitorio oportunamente elevado

Reclaman una serie de reivindicaciones laborales y manifestaron su repudio a la empresa por la decisión de pagar los salarios de acuerdo a la productividad.

♦ SALUD PUBLICA

Informó la Unión del Personal Civil de la Nación que se encuentra a la firma del presidente provisorio del Senado, en ejercicio del Poder Ejecutivo Nacional Italo A. Luder, un importante logro para el sector laboral de la Secretaría de Estado de Salud Pública.

Se trata de la implementación, por la cual se transferirá a partir del primero de enero del año próximo, al personal integrante de la Secretaría de Estado de Salud Pública le la Nación.

♦ ECONOMIA

Los funcionarios de la Secretaría de Estado de Transporte y Obras Públicas realizarán un paro por 24 horas el próximo lunes, en reclamo de diversas mejoras a nivel escalafonario y sobre creación de cargos. La resolución fue confirmada por el secretario general de la interseccional de la Unión del Personal Civil de la Nación, Alberto Núñez, quien reveló que los empleados que pararán alcanzan a 20.000 y provocarán con su medida la paralización de, entre otras, las actividades de las obras públicas, arquitectura, como también construcciones portuarias y vías navegables.

♦ CAMPAÑA

Informó la sección Tesa de la Unión Ferroviaria, que continúa la campaña destinada al abaratamiento de diversos productos de la canasta familiar. Los productos se ofrecen al público en general a precios mayoristas.

♦ PLENARIO

La Asociación de Trabajadores del Estado, seccional Córdoba, solicitó la convocatoria de un plenario de gremios adheridos a las 62 Organizaciones locales. Propicia que en esa ocasión se analice la postura asumida por ATE, ante el Ministerio de Trabajo, otorgando la representación de los trabajadores de hospitales y centros asistenciales estatales, a la Unión Personal Civil de la Nación y a la Asociación de Trabajadores de Sanidad.

TITA: CUMPLEAÑOS Y PEDIDO DE MANO

• A los 71 Años, Recibió una Proposición de Matrimonio; Hoy se Verá con su "Romeo"

Junto a los recuerdos que se fueron y una proposición matrimonial, muy nerviosa porque el tiempo no le alcanza, la popular actriz y cantante Tita Merello vive hoy el festejo casi íntimo de sus 71 años. Al comunicarse ULTIMA HORA con la protagonista de "Guacho", ésta manifestó con su inquietud habitual: **"Por favor muchachos, nada de notas gráficas. Desde esta mañana muy temprano he recibido numerosos llamados telefónicos, ramos de flores, perfume francés y hasta este momento no he podido dedicarme a mi persona. Recién me lavé los cabellos y no puedo secarlos, porque cuando me lo propongo tengo que atender a quienes desean felicitarme. Y entiendo que no puedo vivir agitada porque hace mal a mi salud".**

Su departamento ubicado en Rodríguez Peña, a pocos metros de Marcelo T. de Alvear, en un séptimo piso a la calle, posee todas las características de las vivencias de una personalidad en mayúsculas.

"Los atiendo a cara limpia porque no me gusta maquillarme —dijo Tita Merello—, **es como disfrazarse. Y creo que la coquetería femenina es mostrarse tal como uno es. Con el fin de evitar confusiones, deseo aclarar que nací en Defensa 715, a las siete de la tarde, el 11 de octubre de 1904. Me llamo Laura Merello. Y toda mi vida trabajé, no por vocación sino por hambre".**

Mientras su perro "Corbata" corretea por el departamento (o "nichos" como ella define), Tita Merello enciende un sándalo, pues le gusta el perfume que desprende la varita. **"Es cierto, me han propuesto casamiento** —afirma—, **y en un principio me pareció una posición ridícula porque una persona a los 71 años debe pensar en otras cosas. Pero paulatinamente fui pensando en la idea y comprendí que no se trataba de un amor físico, sino de dos soledades que necesitan acompañarse. Lo conozco por correspondencia desde hace seis meses y hoy justamente lo veré por primera vez. Estoy muy nerviosa. Parezco una adolescente y si en el plazo de tres meses entendemos que formamos una pareja, habrá boda".**

"Siempre fui una solitaria. Nunca tuve un pariente que me ayudara en mi carrera profesional. Y aún en la actualidad y para ser más concreta ayer por la tarde, recibí tres ofrecimientos para trabajar

Y agregó: **"Sería una mala cristiana si no explicara que me agradaría volver a nacer y vivir todo que me ha sucedido en mis 71 años. En estos momentos estoy leyendo «Tratados morales y políticos», de Confucio, y de esta manera quiero destacar que nunca es tarde cuando se quiere conocer. Ello se debe a causa de mi intuición, un duende que siempre está a mi lado, porque se puede estudiar en institutos o conservatorios, pero es necesario tener talento, pues si no se poseen las verdaderas condiciones, la razón de una profesión no sirve para nada".**

Tita Merello explica que el éxito y la juventud pasaron junto a ella y no se dio cuenta. Canta tangos porque le calienta la sangre. Se define como una mujer del pueblo. Hoy día va a la feria, discute los precios, va a misa vespertina todos los viernes y siente los recuerdos que se fueron, esos mismos que se observan en las fotografías de su mamá, en la de Mahatma Ghandi (a quien admira como pacifista) o cuando llegó a Italia para depositar un ramo de flores en la tumba de Eleonora Duse.

Con respecto a la situación actual del actor, Tita Merello con énfasis puntualizó: **"Ahora se habla de emisoras privadas o estatales. En mi tiempo, solo estaban los empresarios y nadie se dedicaba a hacer paros por falta de pago, ni tampoco se decía que no había trabajo para los actores. O que se actuaba con sueldos de hambre. Tampoco ocurrió lo que sucede con las producciones cinematográficas. Siempre filmé dos películas por año. Ahora los muchachos tienen solamente esa cantidad como realización total. Dicen que los tiempos cambian...".**

Y continuó: **"Lo mismo ocurre con mis discos. Muchos amigos quieren comprarlos y no pueden porque no se encuentran en los negocios. Varias veces hablé con los directivos de la empresa donde grabo y la respuesta es la misma: «No hay pasta para fabricarlos». Sin embargo, otros discos siguen apareciendo y los de Tita Merello siguen ausentes sin aviso. Posiblemente cuando me las pique, los editarán porque la artista ha muerto. O quizá haga falta de un pariente que ayude a solucionar el problema".**

"NO ME ARREPIENTO"

Hablar con Tita Merello es hallarse frente a un increíble ser humano que hizo emocionar a varias generaciones. Es conversar con una actriz excepcional. Una cantante de auténtica fibra tanguera y una mujer que dice lo que siente: **"Me gusta todo lo que hice en mi vida** —explicó— **y de nada tengo que arrepentirme porque soy humana; recuerdo que cuando filmé 'La Madre María' tuve mucho miedo; fue una prueba de fuego, pues a los 70 años no se tiene la capacidad y la fuerza de la juventud, pero salí adelante, aclarando que nunca ningún empresario perdió dinero con mis actuaciones."**

Ama de casa, prestigiosa profesional, Tita Merello cumple 71 años y posee el fuego sagrado de la juventud y el carisma de la mujer.

BUSCARAN UNIRSE EN TANDIL EMPRESARIOS BONAERENSES

En Tandil se reunirá mañana, a partir de las 9.30, una asamblea de entidades empresarias de primer grado de la provincia de Buenos Aires, que procurará unificar la representación en el distrito. La reunión, que se llevará a cabo en la sede de la Cámara Comercial e Industrial de dicha ciudad, ha sido convocada por dicha Cámara a la que se suman la Corporación de Comercio e Industria de Bahía Blanca; Unión del Comercio, Industria y Producción de Mar del Plata; Cámara de Comercio e Industria de 9 de Julio; Sociedad de Comercio e Industria de Junín; Cámara de Comercio e Industria de Dolores; Cámara de Comercio e Industria de Pergamino y Cámara de Comercio e Industria de Chacabuco. Han adherido a la asamblea 70 instituciones de la provincia de Buenos Aires. Todas las entidades están afiliadas a la Federación Económica de Buenos Aires o a la Confederación Económica de la Provincia de Buenos Aires

La asamblea se llevará a cabo justamente para tratar de uniformar criterios. FEBA ha dado su conformidad a una resolución adoptada hace 15 días en Arrecifes, donde grupos empresariales solicitaron la renuncia de las autoridades actuales de los dos organismos.

Por su parte CEPBA, a través de un cónclave realizado el domingo en La Plata, decidió ratificar el mandato de sus actuales dirigentes con el pronunciamiento en contra de la Cámara de Comercio e Industria de San Isidro. Posteriormente CEPBA publicó una solicitada donde se reproduce la resolución de la asamblea.

A raíz de todo esto, resultan de trascendental importancia las deliberaciones que se desarrollarán a partir de mañana por cuanto en ellas puede quedar concretada definitivamente la unidad de los sectores empresariales.

Se aguarda la asistencia de la totalidad de los representantes de las organizaciones adheridas. Seguramente el debate se prolongará por espacio de largas horas procurando ponerle fin a una situación que ha provocado algunos problemas dentro del sector por las diferencias en las posiciones en pugna.

★ULTIMOS★
★★★DIAS★★★
del suceso teatral del año
¡vealos juntos por última vez!
SUSANA GIMENEZ / JORGE PORCEL
VICENTE RUBINO
en el astros
las estrellas
BEBA GRANADOS
TRISTAN
NURI CID
GOGO ANDREU / ALBERTO IRIZAR / PETE MARTIN / VICENTE QUINTANA
y un espectacular elenco
TEATRO ASTROS
HOY 21 Y 23 HS.
HOY 21 Y 23 HS.
CORRIENTES 746

EN ESPAÑA SE VIENE LA MANO DURA

MADRID, 11 (Associated Press). — Un jefe militar de puño de hierro comenzó hoy una nueva y enérgica guerra represiva contra el terrorismo, después de la sorpresiva liberación de 11 terroristas vascos de las cárceles militares. En una breve declaración, el gobierno prometió nuevas armas y suministros al recién designado comandante de la guardia civil de 30.000 miembros, general Angel Campano.

El Ejército dijo ayer que había puesto a 11 terroristas vascos a disposición de un tribunal civil, el cual los liberó.

Los militares continúan reteniendo a un pequeño grupo de guerrilleros vascos, incluso cuatro que según se anticipa serán condenados a muerte por el asesinato de varios policías.

Entre ellos figura José Ignacio Mugica, de 30 años, líder militar del grupo separatista vasco ETA (Tierra Vasca y Libertad), a quien se acusa de haber desempeñado un papel decisivo en el asesinato en diciembre de 1973 del primer ministro Luis Carrero

No se explicó por el momento la razón del traslado del caso a la jurisdicción civil, pero los observadores dijeron que es posible que el Ejército esté tratando de evitar la responsabilidad por el encausamiento y condena de presuntos terroristas. La ejecución de cinco terroristas el mes pasado provocó una violenta ola internacional de protestas contra el régimen español. La promoción de Campano ayer parecía dirigida a complacer a la extrema derecha, que pidió la adopción de medidas sin cuartel contra los terroristas que han dado muerte este año a 20 policías. Campano, de 60 años, luchó junto a Franco en la guerra civil y fue voluntario en la división azul española que peleó en favor de la Alemania nazi en el frente ruso.

GRAVES CHOQUES ARMADOS EN PORTUGAL

LISBOA, 11 (UPI). — Violentísimos choques armados estallaron anoche y continuaron hasta la madrugada en Oporto, al norte del país, mientras el Consejo Revolucionario se reunía en esta capital para considerar medidas que pongan fin a la ola de anarquía que recorre todo el territorio.

Un vocero del hospital de Oporto dijo que por lo menos 43 personas sufrieron heridas en aquella ciudad, donde grupos políticamente enfrentados lucharon con armas de fuego y granadas de mano. Los incidentes comenzaron cuando la sede de la Unión Democrática Popular, una fracción escindida del Partido Comunista, fue atacada por un grupo maoísta rival, según indicaron las autoridades militares.

Voceros oficiales dijeron que toda la zona céntrica de Oporto resultó paralizada a causa de los violentos choques. Asimismo se registraron algunos incidentes menores entre elementos de la Unión Democrática Popular y simpatizantes socialistas que asistían a un mitin partidario en las proximidades, agregaron los voceros.

El ataque contra la sede partidaria, sería en represalia por la muerte de un joven maoísta, que fue asesinado ayer en Lisboa por un grupo izquierdista. Las autoridades de seguridad detuvieron en esta capital a varios miembros de la Unión Democrática Popular en conexión con aquel hecho.

Testigos de los incidentes relataron que las dos fracciones emplearon armas de fuego, granadas de mano y bombas molotov en la lucha. De inmediato, las autoridades militares de aquella ciudad enviaron tropas y vehículos blindados para restablecer el orden. Entretanto, los socialistas celebraban en Oporto una gran concentración política a la que asistieron decenas de miles de sus simpatizantes, que corearon consignas de apoyo al sexto gobierno provisional, expresando su solidaridad con las medidas tomadas por el régimen para poner fin a la ola de indisciplina y abierta rebelión que sacude a la mayoría de las guarniciones militares del país.

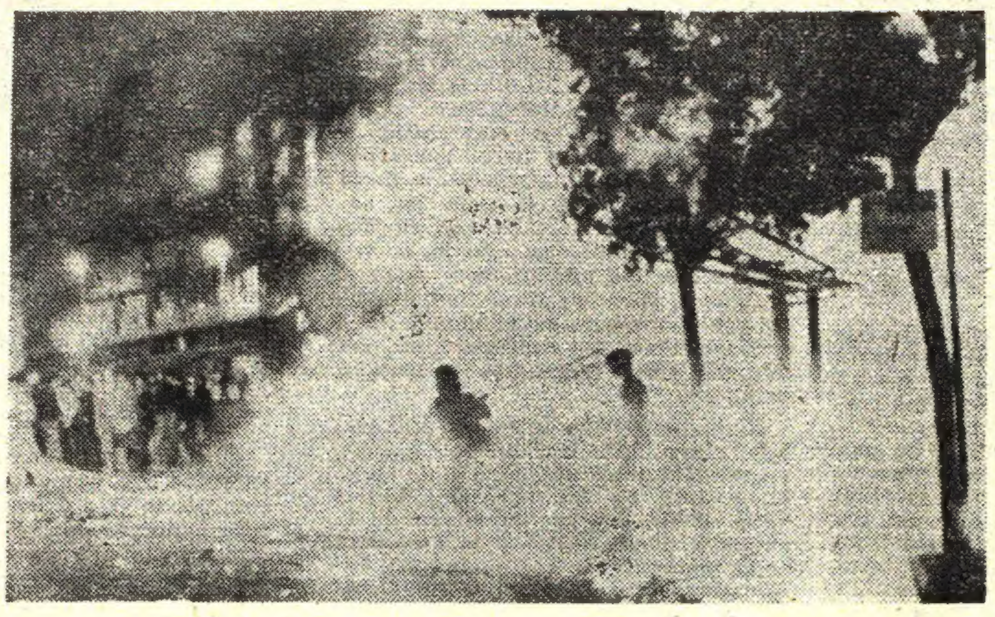

En Oporto, un militante de la UDP trata de salvar la bandera partidaria del incendio de su local. (Rad. de AP).

Al mismo tiempo, el Partido Comunista también celebraba un mitin en aquella ciudad del norte del país y los asistentes se dirigieron a su término hasta una base de artillería vecina que fue ocupada el martes por sus efectivos amotinados.

La base, en las afueras de la ciudad, ha sido escenario de violentos choques entre manifestantes pro y antigubernamentales. El regimiento de artillería fue ocupado por miembros de la Escuela de Choferes del Ejército, considerada un bastión de los militares izquierdistas, después que el gobierno ordenó su disolución, como parte de la campaña emprendida por los comandos de las Fuerzas Armadas para restablecer la disciplina, purgando de las filas a todos los elementos extremistas.

Las tropas rebeldes y simpatizantes civiles de izquierda que ocupan el cuartel del Regimiento de Artillería de Oporto han levantado barricadas y organizado fuerzas de defensa ante un eventual asalto a las instalaciones. Según aseguraron, en las últimas horas se les han unido fuerzas desertoras de otras unidades.

EN EL LIBANO MUEREN, PERO CON OPTIMISMO

BEIRUT, 11 (Reuter-Latín). — Por lo menos seis personas más resultaron muertas anoche en la última ola de enfrentamientos sectarios en El Líbano. Sin embargo, dos de los rivales distritos beligerantes de Beirut, intercambiaron hoy delegaciones de buena voluntad y eliminaron en conjunto las barricadas de los caminos. Estos intercambios elevaron las esperanzas de que finalice la violencia que ha provocado por lo menos 540 muertos y más de 1.100 heridos en las últimas seis semanas. La medida se produjo luego de una noche marcada por explosiones y disparos de armas de fuego en varias áreas de la capital libanesa.

Agudos gritos y expresiones de júbilo saludaron hoy el arribo de una delegación del distrito musulmán de Shiyah en la vecina Ain Al-Rummaneh, dominada por el derechista partido falangista.

Ambos distritos han intercambiado fuego de cohetes, morteros y ametralladoras durante más de un mes.

Mientras los líderes locales recibían y se prodigaban abrazos con militantes de Ain Al-Rummaneh, una delegación falangista arribaba al otro sector cruzado lo que solía ser un verdadero frente de batalla entre los dos centros más agotados de Beirut.

Radio Beirut informó que la situación en la capital continuaba mejorando pero agregó que aún permanecían activos algunos francotiradores en el distrito predominantemente musulmán de Nabaa, donde por lo menos 40 personas resultaron heridas ayer.

CON LOS PECHOS AL AIRE

TULSA Oklahoma, 11 (UPI). — El Ministerio Público no pudo encontrar en toda la ciudad a seis personas que se declararan ofendidas por la actuación de bailarinas con el torso desnudo o "topless".

El juez Laurence A. Yeagley dijo que la ordenanza municipal que prohíbe a las bailarinas actuar tan escasas de ropas es "vaga y excesivamente amplia". Agregó que "ya no es más un delito la simple exposición de los pechos femeninos". Yeagley se pronunció en un juicio contra Ella Lou Ridgeway, de 20 años, detenida por aparecer a pecho desnudo en un club nocturno local.

El primer juicio terminó con un jurado dividido y la policía estima que la decisión del magistrado hará imposible tomar decisión alguna contra las bailarinas desnuditas.

VALE ORO

TOKIO, Japón, 11 (Associated Press). — ¿A quién le importaría fumar con un encendedor de oro macizo incrustado con 30 diamantes y 22 esmeraldas por un valor de 33.300 dólares?

"Quizá a algún acaudalado caballero de los países arabes", dijo su fabricante Haryuki Maeda. Hemos vendido hasta ahora encendedores de 5.000 dólares a los árabes".

LICITACION

MINISTERIO DE ECONOMIA
Corporación de Empresas Nacionales
GAS DEL ESTADO

LICITACION PUBLICA:

Nº 9.350: Adq. de una torre estabilizadora, un separador de cabeza absorbedora y un acumulador de propano de refrigeración. Apert. 22/10/75: 11.30 hs. Valor: $ 100.

Nº 9.363: Adq. motores eléctricos p/Pta. de Etano en Gral. Cerri (Bs. As.). Apert. 28/10/75: 13 hs. Valor: $ 1.000.

Nº 9.364: Provisión filtros separadores p/gas en Pta. Gral. Cerri (Bs. As.) Apert. 30/10/75: 11.30 hs. Valor: $ 1.000.

Nº 9.365: Adq. formularios. Apert. 30/10/75: 13 hs. Valor: $ 50.

ADQUIRIR DOCUMENTACION: ALSINA 1170, P. 1º OF. 110, CAPITAL, DE 8 A 13 HS.

EL MUNDO AL REVÉS

Vuelven a los Cuarteles

LIMA, 11 (UPI). — El subjefe del Comité de Asesoramiento de la Presidencia (COAP), general Arturo Valdez Palacio, señaló ayer que los militares volverán a sus cuarteles cuando se consolide el proceso revolucionario peruano y todas sus medidas sean "irreversibles".

Quiere Matar a Ford

DETROIT, 11 (Reuter-Latín). — Un joven de 22 años que aparentemente sufre alteraciones mentales, fue arrestado aquí, después que amenazó con asesinar al presidente Gerald Ford, informó la policía.

Kissinger, "Peor que la CIA"

WASHINGTON, 11 (ANSA). — La comisión legislativa que investigó las actividades de la CIA (Central de Inteligencia norteamericana), acusó hoy al secretario de Estado, Henry Kissinger, de haber realizado actos "aún más graves" que los del controvertido organismo de contraespionaje.

OFENSIVA BRITANICA CONTRA REBELDES IRLANDESES

BELFAST, Irlanda del Norte, 11 (Associated Press). — Tropas británicas arrestaron hoy a más de 20 hombres, sospechosos de ser guerrilleros, en una gran redada realizada a lo largo de la frontera con la República Irlandesa, según dijeron hoy fuentes militares. La operación realizada en los cerros Armagh fue iniciada ayer después que se produjeron ataques guerrilleros contra patrullas militares, explicó la jefatura del ejército. Centenares de tropas registraron el largo distrito controlado por los guerrilleros. Fue la operación más grande del ejército desde que el ala "provisional" del Ejército Republicano Irlandés (IRA) declaró una tregua el 10 de febrero en su campaña para poner fin al gobierno británico en Ulster.

"Estamos en la ofensiva —declaró un oficial— estamos cansados de estar sentados esperando que algo ocurra. Vamos a enfrentarnos al IRA".

El comando militar declinó confirmar los arrestos pero un vocero dijo que "un número de hombres ha sido detenido para ser interrogado. Vamos a llevar ley y orden a esta parte de la provincia".

TECNICA CONTRA LAS CARIES

SAN FRANCISCO, 11 (United Press). — Los problemas derivados de un tratamiento contra el cáncer parecen haber dado la pista para evitar las caries dentales, según dijeron dos expertos, el odontólogo Erling Johannsen y el radiólogo Sidney Sobel. Puntualizaron que la técnica surgió de los esfuerzos para contrarrestar el deterioro de la dentadura cuando los pacientes de cáncer de cuello o cabeza eran sometidos a radiaciones.

Ambos especialistas de la Universidad de Rochester, Nueva York, presentaron un informe ante la Sociedad Estadounidense de Radiólogos, en el cual señalan que los métodos por ellos desarrollados han detenido el deterioro dental en más de 100 pacientes de cáncer.

El proceso, además de la rutinaria cepillada con dentífrico, incluye un líquido especial para buches que contiene calcio y fósforo, con el fin de revitalizar los dientes.

RECLAMO CATOLICO EN URUGUAY

MONTEVIDEO, 11 (Associated Press). — El gobierno ha prohibido la divulgación de una carta pastoral de los 15 obispos católicos y se cree que eso podría desencadenar un conflicto entre la Iglesia y el gobierno cívico-militar del presidente Juan María Bordaberry, que es católico. La carta pastoral de la conferencia episcopal uruguaya (CEU), demanda que se abandone lo que califica de "la filosofía del odio y de la violencia... y el espíritu de venganza", y propone "una amnistía lo más amplia posible"; aunque no aclara sus alcances, presumiblemente la petición es en favor de los encarcelados por sedición y terrorismo izquierdistas.

La pastoral está fechada en 12 de octubre y la firman el presidente de la CEU, monseñor Humberto Tonna, y el secretario general monseñor Orestes Nutti. Debía ser leída el domingo en todos los templos católicos del país.

Las autoridades eclesiásticas distribuyeron ayer el texto en un folleto impreso a los medios informativos locales y por la noche el Ministerio del Interior prohibió expresamente a la prensa su difusión e hizo saber a los obispos firmantes que el documento no podrá ser hecho público, según se informó oficialmente. No ha habido de inmediato reacción de la Iglesia, pero cerca de medianoche el folleto fue retirado de las redacciones por funcionarios de los servicios de prensa de la curia.

LE HIZO EL CUENTO HASTA A UN GOBERNADOR

ESTAFADOR DE ALTO VUELO

SANTIAGO DEL ESTERO, 11 (De nuestro corresponsal). — A esta provincia llegó un día un señor que dijo llamarse José Marqui. Después se descubrió que su apellido podía transformarse en Maqui, o Marquis o Márquez. Tiene 40 años, es casado y declaró que el comercio era su ocupación habitual. Hasta aquí todo normal. Pasó a domiciliarse en el hotel Libertador y comenzó a desplegar sus actividades. El hombre se hacía pasar por contador público nacional y comisario inspector auditor o contador, de la Policía Federal. Comenzó a presionar a varios comerciantes y logró extraerles anticipos en efectivo a cuenta de venta de mercaderías que nunca llegaron. Como consecuencia lógica, empezaron a acumularse las denuncias en su contra.

Fue allanado su domicilio, lográndose secuestrar gran cantidad de relojes y encendedores, aparentemente de contrabando, que carecían de las estampillas impositivas de rigor. Se encontraron, asimismo, chequeras del Banco de la Nación y Río de la Plata, sucursales locales, donde el "comerciante" había abierto cuenta corriente. Los cheques librados habían sido todos devueltos por falta de fondos.

Pero el hábil estafador fue mucho más lejos en sus andanzas. Se ignora a través de qué conductos estaba vinculado a funcionarios del gobierno de Capital Federal y del Chaco. Con estos antecedentes pudo conectarse con el gobernador interino de la provincia, Rodolfo Estergidio Cárdenas, quien extendió cartas de presentación.

De inmediato se dio a la tarea de publicitar la instalación, en el Parque Industrial, del complejo metalúrgico "Cimse". Imprimió papelería y distribuyó costoso material de propaganda (agendas forradas en cuero, portalapiceras, calendarios, juegos para asados de acero inoxidable, todo con la inscripción del futuro establecimiento), iniciando paralelamente los trámites para que se le adjudicaran parcelas en el Parque Industrial. Ni corto ni perezoso, realizó también diligencias para el otorgamiento de un crédito de 2.300 millones de pesos. Pero está visto que en la vida no se puede ser feliz. Mientras cumplía con estas tramitaciones el hombre necesita ganarse el "pan nuestro de cada día". Para ello no encontró mejor medio que amenazar —en su calidad de "integrante de la Policía Federal"— a varios comerciantes a través de una extorsión que le permitió obtener la nada despreciable suma de 500 millones de pesos de la vieja denominación. Entre rejas, el polifacético personaje declaró: **"Soy un buen hombre pero tengo gustos caros".**

NIEGAN EXCARCELACION A NEILL Y SUS SECUACES

ROSARIO, 11 (De nuestro corresponsal). — Se conocen nuevas instancias del juicio seguido en contra del doctor **Francisco Neill** (más conocido como el "satánico", según la calificación del mismo pueblo) y sus secuaces que en la Clínica Rioja realizaban operaciones ilegales (abortos) e, incluso, comercializaban a las criaturas recién nacidas. Esta mañana se informó en los Tribunales de Rosario que la Cámara del Crimen, Sala Nº 2, denegó la excarcelación solicitada para careo de los implicados en el triste episodio. Concretamente, los abogados defensores de las tres parteras arrestadas habían pedido la excarcelación al juez de Instrucción, doctor José María Peña, quien no hizo lugar a la demanda. Apelada la resolución a la mencionada cámara, ésta se expide ahora confirmando la opinión del magistrado.

En otro orden de cosas, trascendió que existen varias órdenes de capturas al margen de haberse detenido en los últimos días a otra partera y a una médica cuyos datos de filiación todavía no fueron suministrados.

TRAS EL ULTRAJE, SE DURMIERON: DETENIDOS

Cinco depravados tenían todo perfectamente planeado: el secuestro de tres jovencitas, el traslado hasta una vivienda de la zona y las orgías. Pero les falló algo. Se quedaron dormidos luego de saciar sus bestiales instintos sexuales. Fue la perdición del quinteto de sátiros. Sus víctimas lograron escapar, dieron la comunicación a las autoridades y ahora todos se encuentran alojados en la comisaría. Para purgar por su incalificable delito.

Los depravados fueron identificados como **Héctor Blas Stiglich**, "Billy", de 30 años; **Mario Miguel Di Miglia**, de 32; **Jorge Alberto Barrera**, de 19, y dos menores de 15 y 17 años. Se supo que interceptaron el paso de tres niñas en una calle oscura de Lanús, las obligaron a ascender a un Ford Falcon, taxi, y las trasladaron hasta Tucumán 1771, en donde las ultrajaron con increíble ferocidad. Después, y con absoluta despreocupación, se quedaron dormidos. Las mujeres aprovecharon la situación para escapar y formular la denuncia ante las autoridades policiales.

LOS SORPRENDIERON CON LA DROGA EN LA BOLSA

MENDOZA, 11 (De nuestro corresponsal). — Por lo menos dos personas se encuentran detenidas en averiguación de tráfico de drogas, trascendió en fuentes policiales.

Los detenidos serían Eduardo Pizarro y Elio Flores, domiciliados en el departamento de Godoy Cruz y ya estarían a disposición del juez federal.

Según la fuente, en el momento de ser sorprendidos tenían en su poder sendas bolsas de polietileno con una relativa cantidad de marihuana. También se les secuestraron algunos cigarrillos con la droga. Que mantenían ocultos en sus ropas.

El procedimiento se practicó en una vivienda del barrio "Laprida".

♦ INCOMUNICADO

En fuentes vinculadas a la Policía Federal se informó anoche que el director del Museo Nacional de Bellas Artes, Samuel Oliver continúa incomunicado en el Departamento Central de Policía por su presunta vinculación a una red de narcotraficantes.

¡ENTIERRAN VIVO A SU HIJO RECIEN NACIDO!

MENDOZA, 11 (De nuestro corresponsal). — Un suceso de características verdaderamente siniestras está siendo investigado por la policía de Tunuyán. Un matrimonio habría enterrado vivo a su hijito recién nacido, motivando que el bebé muriera por asfixia.

♦ MACABRO HALLAZGO

Los hechos comenzaron a precipitarse cuando Nicolás Ferreiro, advirtió en un baldío ubicado en Vista Flores 781, el cuerpo semienterrado de una criatura recién nacida. Superada la sorpresa y el dolor inicial frente al macabro hallazgo, radicó de inmediato la denuncia en la seccional policial más cercana.

♦ LOS ARRESTAN

Hacia el lugar se destacó una comisión de funcionarios, quienes extrajeron el cuerpecito del bebé y comenzaron, de inmediato, una amplia investigación sobre el tremendo suceso. Fue así que en horas de la noche de ayer, se detuvo al matrimonio integrado por **Juana Cristina Funes de Guerra**, de 20 años y **Fernando Maximiliano Guerra**, de 33, padres de la criatura, los cuales fueron trasladados de inmediato a dependencias de la comisaría 15ª de la localidad mencionada.

Por vías policiales no ha sido posible hasta el momento obtener una información oficial sobre el resultado de las diligencias que se están practicando. Sin embargo trascendió que la pareja ya habría admitido plenamente su culpabilidad en el increíble suceso.

♦ BESTIAS HUMANAS

Pero los hechos parecen revestir características *mucho más graves*. A medida que se conocen, extraoficialmente, detalles del hecho, la sorpresa deja paso a la indignación y la incredulidad es superada por el dolor y la angustia. **El bebito habría sido enterrado con vida por estas verdaderas bestias humanas y la muerte se habría producido por asfixia.**

Los habitualmente tranquilos pobladores de Tunuyán han sido sacudidos por la noticia. El cuerpo de la criatura fue trasladado a la morgue del Hospital Municipal, mientras una generalizada sensación de pesar recorre toda la ciudad que comenta, sin poder ocultar su pesar y su rabia, las brutales características que encierra el filicidio. La investigación continúa hasta tanto se logren esclarecer definitivamente las causas que motivaron tan aberrante decisión.

EN UN PENOSO HECHO MATO A SU MADRE

BAHIA BLANCA, 11 (De nuestro corresponsal). — El hogar de Granada 928, de esta ciudad, fue escenario de un penoso episodio. Un menor que manipulaba un arma mató a su propia madre al escapársele accidentalmente un balazo.

El triste hecho ocurrió en la tarde de ayer, aproximadamente a las 17.30 horas, cuando el pequeño Adrián, de 12 años, jugaba con una pistola. En un momento dado, y sin darse cuenta, apretó el gatillo disparándose un tiro que hirió mortalmente a su madre, Isabel Graciela Maurer de Gasola, de 34 años. El menor fue internado víctima de una crisis nerviosa.

UN GUAPITO MURIO EN SU LEY: BALEADO

SAN CARLOS DE BARILOCHE, 11 (De nuestro corresponsal). — Un adolescente mató a balazos a un "patotero" que en compañía de sus secuaces intentó agredirlo en el Barrio Alto de esta ciudad. De acuerdo con la información, el hecho de sangre se registró en la tarde de la víspera en circunstancias en qué el menor Julián Irineo Marín, de 17 años, junto con varios muchachos de su edad, atacó a golpes de puño y puntapiés a otro jovencito. Tenían intenciones de robarle el dinero. Pero la víctima se defendió. Pudo zafarse de los "patoteros" y velozmente ingresó en la precaria vivienda que habita con su familia de donde salió, momentos después, armado de una pistola marca "Tala", calibre 22. Sin mediar palabras se dirigió hasta donde se encontraban sus atacantes, apuntó y disparó contra Marín. Dio en el blanco.

La bala se insertó en el corazón del "patotero" ocasionándole la muerte en forma instantánea. Los demás integrantes del grupo se lanzaron a la fuga cobardemente.

A los pocos minutos llegó la policía y una ambulancia del hospital de la zona que procedió a trasladar el cadáver del guapo hasta la *morgue judicial*. Por su parte, el homicida se halla detenido en la comisaría de la zona.

"Se lo merecía —comentó una señora—. **Ese Marín era un fanfarrón que no dejaba vivir tranquilo a nadie en la villa. Molestaba a las mujeres y se burlaba de los hombres. El patotero cayó en su ley".**

Derecho de patente por el ejercicio de actividades con fines de lucro

VENCIMIENTO GENERAL
20 de octubre de 1975

Consultas - informes - retiro de formularios
Dirección General de Rentas - Viamonte 900 - de 12 a 18

Lugares para la presentación de la declaración jurada y pago del impuesto

Banco de la Ciudad de Buenos Aires: Casa Matriz y Sucursales, de 8 a 11.

A partir del 13.10.75, también en:

Banco de la Nación Argentina: Casa Central y Agencias de Capital Federal, de 9 a 11.

Banco de la Provincia de Buenos Aires: Casa Central, de 8.45 a 10.45 y Sucursales de Capital Federal, de 8.30 a 10.30.

IMPORTANTE: los pagos y presentación de declaraciones juradas correspondientes a albergues por hora y actividades de compañías de seguros, préstamos de dinero, bancos y otras instituciones sujetas al régimen de la Ley de Entidades Financieras, deberán efectuarse únicamente en la Sucursal Nº 6 del Banco Ciudad de Buenos Aires, Esmeralda 638, de 8 a 11.

MUNICIPALIDAD DE LA CIUDAD DE BUENOS AIRES

Telam

CUATRO COTEJOS YA POSTERGADOS

El conflicto que afectó a Aerolíneas Argentinas y Austral, ha derivado en la suspensión de cuatro partidos que mañana debían jugarse por el campeonato Nacional de Fútbol, como así también, que hay 3 de dudosa realización.

La imposibilidad de trasladarse hasta la sede de los encuentros, obligó a la AFA a suspender los encuentros entre San Martín de Tucumán-Cipolletti, Gimnasia y Esgrima de Mendoza - Estudiantes de La Plata, Gimnasia y Esgrima de Jujuy-Banfield y Temperley-Juventud Antoniana.

En cuanto a los de dudosa realización, son Gimnasia y Esgrima La Plata - Juventud Alianza, Aldosivi - Atlético de Tucumán y Bartolomé Mitre de Posadas - Talleres de Córdoba.

Los dos primeros podrían jugarse si llega a tiempo la normalización del tráfico de la compañía Austral, la que ya solucionó su conflicto, mientras que el que debe desarrollarse en Misiones, los dos equipos ya se encuentran en la capital misionera, pero quien no pudo llegar es el árbitro del cotejo.

En un principio, la AFA dispuso que los partidos suspendidos y los que puedan suspenderse por las causas apuntadas, se llevarán a cabo el próximo miércoles, siempre que se puedan subsanar las causas que dieron motivo al impedimento de viajar.

Esta situación, viene a poner nuevamente a prueba la realización de este controvertido campeonato Nacional, que desde su nacimiento ha debido afrontar muchos inconvenientes, especialmente los de carácter económico.

Los mendocinos de Gimnasia obligados a permanecer en Buenos Aires por las circunstancias apuntadas, recibieron toda clase de atenciones del club Ferro Carril Oeste que les prestó todas sus instalaciones para realizar los entrenamientos correspondientes, en Caballito, de lo cual están sumamente agradecidos.

♦ EN OMNIBUS

En cambio, otros equipos dispusieron que sus planteles se trasladen en ómnibus especiales, ejemplo, Jorge Newbery de Junín que debe ir a Córdoba y Talleres de Córdoba que debe trasladarse a Posadas (Misiones).

Mientras tanto, en la sede de la Asociación del Fútbol Argentino las autoridades están realizando todo tipo de gestiones para resolver el inconveniente suscitado en los vuelos de las compañías Aerolíneas Argentinas y Austral.

♦ ARBITROS

Las tres A, que nuclea a los árbitros de fútbol, ayer, determinaron que a la primera pelota que caiga sobre el campo de juego suspenderán el partido, sin concesión alguna.

RIVER Y BOCA ANTE DUROS RIVALES

DOS CLASICOS COLOREAN LA FECHA DEL NACIONAL

Con catorce partidos se completará mañana, a las 16, la séptima fecha del Campeonato Nacional de la AFA. Anoche se impuso **All Boys a Vélez** e **Independiente a Chacarita Juniors** en los dos cotejos adelantados, resultados que no señalaron variantes importantes en las posiciones de los grupos respectivos. En cambio el programa de mañana tiene cotejos de gran relieve como el de **River Plate** con **Huracán** en el Monumental, pues luego de la derrota del primero ante Estudiantes de La Plata están separados solo por un punto en favor de los "millonarios".

El otro cotejo de gran atracción de la jornada es el de **Boca Juniors** con **San Lorenzo de Almagro**, que ante la sorpresa general se jugará en el Gasómetro. Como se sabe este estadio, de construcción realmente endeble, debido al paso de los años, fue desechado en otros cotejos importantes y ahora salió habilitado para un partido de mucha concurrencia. La protesta de Boca no dio resultado ante la decisión municipal de habilitar la cancha de la Avenida La Plata aunque solo para 35.000 espectadores. Por supuesto este número de espectadores indica desde ya que mucha gente no podrá presenciar este partido y además habrá resistencia de los que no quieren verse apretujados, por lo cual la recaudación se reducirá sensiblemente. Aquí entre estos equipos se repite el caso de la Zona A, pues San Lorenzo va primero en la zona, llevándole un punto a Boca.

También en la Zona C, es bravo el cotejo de **Rosario Central**, puntero e invicto con dos puntos, con el segundo **Unión de Santa Fe**, pues puede tener seria repercusión. En cambio, en el grupo D, el puntero **Temperley** tiene un partido aparentemente fácil como local con los salteños de **Juventud Antoniana, y Racing**, el team de las grandes aspiraciones, será visitante —jugará con **Atlanta**— en un partido de evidente expectativa

Este es el programa completo de mañana, jugándose los partidos en las canchas de los clubes citados en primer término.

♦ SECCION "A"

San Martín (Tucumán) con Cipolletti (Río Negro), árbitro: Derval Parenti.

Gimnasia y Esgrima (Mendoza) con Estudiantes de La Plata: Roberto Maino.

River Plate con Huracán: Luis Pestarino.

♦ SECCION "B"

Argentinos Juniors con Ferro Carril Oeste: Roberto Goicoechea.

Aldosivi (Mar del Plata) con Atlético Tucumán: Angel Coerezza.

Gimnasia y Esgrima La Plata con Juventud Alianza (San Juan): Teodoro Nitti.

San Lorenzo de Almagro con Boca Juniors: Oscar Veiró.

♦ SECCION "C"

Rosario Central con Unión de Santa Fe: Roberto Barreiro.

Gimnasia y Esgrima (Jujuy) con Banfield: Luis Machuca.

Belgrano (Córdoba) con Jorge Newbery (Junín): Claudio Busca.

♦ SECCION "D"

Colón de Santa Fe con Newell's Old Boys: Abel Gnecco.

Temperley con Juventud Antoniana (Salta): Humberto Dellacasa.

Bartolomé Mitre (Misiones) con Talleres (Córdoba): Raúl Loureiro.

Atlanta con Racing: Jorge Romero.

AL FINAL VELEZ PERDIO PLATA

Finalmente, todos los enjuagues que debieron hacerse para adelantar los partidos que protagonizaron anoche Independiente, por un lado y Vélez por el otro, sirvieron para nada, o casi nada. Los de Liniers, luego de haber perdido —sin duda— una buena diferencia en recaudación, todo en haras de una posible gira a Colombia, quedó en la intención y en la mala sangre del tesorero, porque luego de realizarse el partido, que para colmo perdieron los directivos velezanos recibieron una comunicación cablegráfica por la que se enteraron que la gira quedaba cancelada. Algo así como afeitados y sin visita.

Por su parte, Independiente se salvó por el canto de una uña, puesto que el viaje a Perú y Surinam también fue cancelada, pero como parte de birlibirloque, a los "rojos" le salió una propuesta desde Ecuador y se irán.

"CHACA" A CHILE: Chacarita Juniors se presentará en Chile. Lo hará mañana por la noche en el estadio Nacional de Santiago de Chile ante el equipo de Universidad Católica. El cotejo forma parte de una celebración primaveral por parte de la juventud chilena.

PERMISO: Boca le otorgó permiso de descanso a Hugo Sánchez y Miguel Nicolau. Para que ambos se repongan de sus lesiones gozarán de una licencia que durará hasta el martes. Sánchez se fue a Corrientes, mientras que el "largo" defensor boquense ya se encuentra en Corral de Bustos (Córdoba). Para su partido en Villa María el 15 de octubre, Boca partirá el martes 14 en micro, arribando en la mañana del cotejo a la localidad cordobesa.

PATA E'CATRE: Un maestro del periodismo, don Luis A. Sciutto (Diego Lucero) presentará el 22 de octubre en un céntrico local un libro, escrito con su peculiar manera de ver el fútbol y el deporte todo a través de sus muchos años en la profesión. A las 19 de ese día estamos seguros, muchos intentarán descubrir a la "**musa rea del Pata e'catre**" en algún lugar del recinto. Hará la presentación otro grande de las letras, César Tiempo.

REFEREES SIN AIRE EN MEXICO

MEXICO, 11 (EFE). — Los árbitros de fútbol que se han sometido a las pruebas preliminares para dirigir encuentros dentro de los VII Juegos Panamericanos, han demostrado ser la excepción del axioma popular según el cual "el que las puede lo sopla".

De 14 soplapitos a quienes se tomó tiempo para "clasificar" como jueces del torneo futbolístico, 6 quedaron a la espera de una segunda oportunidad.

Javier Arriaga, encargado de la comisión de arbitrajes, recordó con claridad a los árbitros que "si no pasan las pruebas no tendrán autorización para actuar".

♦ ITHURRALDE

Entre los que están a punto de ser descalificados se encuentran Aguilar de El Salvador y Gazo de Nicaragua; Ithurralde, de Argentina; Barrancos de Bolivia; Nitos, de Canadá; y Fitz Brown, de Trinidad-Tobago.

NOCHE FELIZ PARA "ROJOS" Y "ALBOS"

Ayer fueron adelantados dos cotejos por la séptima fecha del Torneo Nacional que organiza la AFA. Independiente venció a Chacarita con suma facilidad por 3 a 0, mientras que, en Liniers, All Boys obtuvo sorpresivo triunfo sobre el local, Vélez Sársfield por 2 a 1.

En Avellaneda fue un monólogo del elenco local, Independiente que desde el comienzo fue dueño absoluto de la cancha y la pelota para maniobrar con libertad merced a un trabajo coherente y atildado de sus volantes, especialmente de Bochini —la gran figura— y de Percy Rojas. Pero para que ello se concretara tan sobriamente, Chacarita también tuvo su culpa en el retraso de sus hombres con lo cual regaló espacio

INDEPENDIENTE: Pérez; Soria, Sá, Trossero, Pavoni, Rojas, Galván, Bochini, Balbuena, Ruiz Moreno y Bertoni. D.T.: Dellacha.

CHACARITA: Gasparoni; Gizzi, Flores, Bordón, Grimoldi, Marangoni, Moraes, Adorno, Astudillo, C. Rodríguez y Ferrero. D. T.: P. Rodríguez.

Gol en el primer tiempo: 28m. Ruiz Moreno (I).

Goles en el segundo tiempo: 28m. Galván (I) y 38m. Bertoni (I).

Cambio: Vicente por Ferrero (Ch.).

Arbitro: J. C. Rodríguez.

Tercera: Independiente 1, Chacarita 0.

Cancha: Independiente.

Recaudación: m$n. 2.491.000.

♦ VELEZ EN LA MALA

All Boys dio el "campanazo" y acentuó los problemas que afligen a la gente velezana, pues en menos de 48 horas sufrió la segunda derrota consecutiva en su estadio "José Amalfitani". Recordemos que el miércoles, San Martín de Tucumán hizo lo propio por 2 a 0. Al comienzo del match, el local predominó, pero sus intentos ofensivos carecieron de claridad y profundidad aún cuando en pocos minutos se colocaron en ventaja por intermedio del volante Larraquy. Los albos de Floresta mantuvieron un esquema bastante conservador, pues esperó en el fondo ordenadamente y trató de contraatacar para explotar el lógico adelantamiento de Vélez. En una jugada aislada llegó el empate lo que acrecentó el nerviosismo de Vélez que estaba urgido por ganar, lo que lo llevó a cometer errores increíbles.

Nuevamente un contragolpe, cuando casi estaban sobre la expiración del período inicial, motivó la segunda caída de la valla de Peratta derrotado por Zilli, en lo que fue el tanto de la victoria.

VELEZ: Peratta; Malaquín, Troncoso, García y Avanzi; Puppo, Larraquy y Aguayo; Roselli, Santillán y Durso. D.T.: V. Rodríguez.

ALL BOYS: Candia; Pintos, Insaurralde Rando y Pérez; Bongiovanni, Blanco y Medina; Zilli, Gómez y Valdivia. D.T.: Marzolini.

Goles en el primer tiempo: A los 5m. Larraquy (V), a los 8m. Valdivia (AB) y a los 44m. Zilli (AB).

Cambios: Iervasi y Muruaga por Puppo y García (V); Mamberto por Zilli (AB).

Arbitro: Comesaña. **Cancha:** Vélez.

Tercera: Vélez 3, All Boys 1.

Recaudación: m$n. 6.905.000

JUGADORES DE BARSA VIVIRAN CON MONJAS

HAMBURGO, 11 (DPA). — Hennes Weisweiler, el entrenador alemán y su F. C. Barcelona se alojarán en un convento de monjas españolas, en la periferia de la capital italiana antes de su partido (copa de la UEFA) contra el Lazio Roma.

Así lo asegura a grandes titulares en su sección deportiva el periódico hamburgués de masas "Bild Zeitung", en su edición de hoy.

Añade que por miedo a actos de terrorismo y de protesta contra el régimen franquista, los hoteles de Roma han rechazado dar alojamiento a los ases del balón del Barcelona. Y todavía no es seguro, que ni el partido vaya a celebrarse o no...

El presidente del Lazio, Umberto Lenzini, acaudalado industrial, quiere cancelar el partido. Llamadas anónimas le amenazaron de muerte y con la destrucción de su fábrica si el encuentro tiene lugar. Asimismo los empleados del estadio han anunciado que el día 22 cortarán la luz y el agua si Lazio juega contra el Barcelona, escribe "Bild".

De otra opinión son el entrenador del Lazio, Giulio Corsi, y sus hombres. Todos quieren jugar. El capitán Wilson: "Nos oponemos a un boicot".

ACOPLADOS
SEMIRREMOLQUES
CARRETONES
FURGONES
Tomamos su unidad usada c/parte de pago.
Amplia financiación
D.I.C.A. S.A.
Río Cuarto 1143, Cap.
Tel. 21-2114
DOBLE PUBLICIDAD

ESPAÑA ANTE LA INCOGNITA DANESA

MADRID, 11 (EFE). — Como mañana en Barcelona la selección de España enfrentará a la de Dinamarca, sufrirá un paréntesis el campeonato de fútbol de la península. En este momento la posición de los equipos en el grupo de la Eurocopa, que es disputada por los equipos nacionales es la siguiente: todos con cuatro partidos jugados, España con seis puntos, dos partidos ganados y dos empates; Rumania con cinco puntos, un partido ganado y tres empates; Escocia, cuatro puntos, uno ganado, dos empates y uno perdido; y Dinamarca, un punto, un solo empate y tres partidos perdidos.

Todo esto señala que los españoles que además son locales tienen la mayor oportunidad para ser los ganadores. Pero deben olvidarse de conseguir varios goles, pues si bien tienen un punto más que Rumania, la diferencia de goles que decidirá la calificación es favorable a los centroeuropeos, que tienen ocho goles en favor con tres en contra en tanto los españoles tienen seis goles en favor y cuatro en contra lo que los coloca por el momento en situación inferior.

Los aficionados locales no se muestran muy entusiastas porque la selección española no ha jugado bien en sus últimos compromisos con equipos europeos.

♦ EN ITALIA

ROMA, 11 (ANSA). — Una interesante jornada, la segunda, se cumplirá mañana por el campeonato de fútbol de Italia, de primera división. El programa de partidos es el siguiente: **Cagliari con Ascoli, Cesania con Roma, Como con Juventus, Fiorentina con Nápoli, Lazio con Internazionale, Milan con Sampdoria, Torino con Perugia y Verona con Bolonia.**

Los candidatos son Nápoli y Juventus, pero el primero tiene un rival muy difícil lo que no ocurre con el segundo de los nombrados.

EXIGENTE PELEA PARA GONZALEZ

Dos empinados valores, que cuentan con una destacada campaña y gozan de un prestigio adquirido por derecho propio, animarán la velada boxística de esta noche en el ring del Luna Park; donde se mantiene el precio de cien pesos ley para el sector de las populares, lo cual constituye un aliciente mayor para que asista gran cantidad de espectadores. La pelea que sostendrán el santafesino Daniel "terrible" González y el bonaerense Mario "guillotina" Guilloti, quienes por primera vez se verán frente a frente en ardoroso pleito del ring, tiene, pues, todos los incentivos para ofrecer el máximo de atracción y de reñida porfía, de acuerdo al calibre combativo de ambos rivales y las posibilidades que juega cada cual en la emergencia.

El chico González perteneciente a la misma "scudería" de Amílcal Brusa que tiene a Carlos Monzón como estupendo campeón mundial, luego de haber alternado con éxito en la categoría de los welter jrs., entra ahora a militar en la división inmediata superior, que es la más fuerte en elementos de positiva capacidad. Y por cierto que en la emergencia se juega una carta muy brava, al igual que su ocasional adversario; mucho más, si se tiene en cuenta que como integrante del equipo de Monzón que pronto marchará a Francia donde este último arriesgará el título ante Grattien Tonna, Daniel González tiene la perspectiva de volver a actuar en rings europeos donde ya anteriormente lo hiciera con alentador resultado, sin olvidar la condición de invicto el púgil de Santa Fe el cual reaparece en el ámbito capitalino luego de haberse impuesto por puntos al cordobés Ramón "ratoncito" Pérez. El hecho de toparse con un peleador tan fogueado y recio como Guilloti, constituye muy brava experiencia para González que, por su parte, tiene lo suyo de fuerza para atacar y vigor para defenderse, dentro de un sobrio bagaje de peleador, siendo de recordar que su éxito más importante lo obtuvo el año pasado en el Luna Park contra el panameño ex campeón mundial "peppermint" Frazer, nada menos quien destronara a Nicolino Locche; pero, atención con Guilloti, que sobre 52 peleas ganó 44 y acumula 32 de estos triunfos por la vía expeditiva.

Espada Juega el Título Contra Gant

PONCE, Puerto Rico, 11 (Associated Press). — Angel Espada defenderá su versión del título mundial de peso welter esta noche contra el norteamericano Johnny Gant. Espada, de Puerto Rico, reconocido por la Asociación Mundial, hará la primera defensa de la corona que ganó al vencer al canadiense Clyde Gray el 28 de junio. Ambos boxeadores predicen que la pelea no llegará a los 15 rounds. El campeón de 26 años tiene un record de 29-6-3, con 19 nocauts y pega fuerte con ambas manos. Gant, que también ha noqueado a 19, insiste en que Espada será su víctima número 20.

♦ VENCIO THOMPSON

BRISBANE, Australia, 11 (UPI). — El púgil Héctor Thompson de peso welter liviano derrotó anoche por puntos al dominicano Adriano Marrero, en un match a 10 rounds que tuvo lugar en el Festival Hall. Se esperaba que Thompson, quien el 15 del mes próximo enfrentará en Panamá a Antonio Cervantes por el título mundial noquearía fácilmente a Marrero.

♦ QUIÑONES-ROSALES

LIMA, 11 (EFE). — El campeón peruano de los pesos medianos, Marcelo Quiñones, se enfrentará al argentino Rodolfo Rosales el próximo 17 en Lima, se informó hoy aquí.

CUELLO SE IMPUSO POR DEMOLICION A ROJAS

ROSARIO, 11 (De nuestro corresponsal). — En forma contundente y como resultado de un indiscutible dominio que ejerció desde el comienzo, Miguel Angel Cuello, campeón nacional de los mediopesados, derrotó anoche por nocaut en el cuarto round al local Iván Rojas. El combate pactado a 10 rounds formaba parte de un festival boxístico organizado en el Club América de esta ciudad.

Contando por primera vez con la colaboración de su nuevo técnico, Amílcar Brusa, el ganador ofreció una demostración de su recia pegada. Rojas no obstante su valentía poco pudo hacer para contrarrestar las descargas de su oponente que fueron menguando rápidamente sus fuerzas hasta dejarlo prácticamente indefenso en los últimos tramos del tercer round.

Es así que al iniciarse la cuarta vuelta, Cuello se lanzó a demoler a su rival con una serie de interminables izquierdas y derechas que tiraron a la lona a Rojas por toda la cuenta.

♦ OTRAS PELEAS

Intensa fue la actividad boxística de este fin de semana en distintas plazas del interior del país, registrándose estos resultados:

En Salta, el representante local **Hipólito Núñez** venció por puntos al chaqueño **Domingo Casco**, dentro de la división pluma. **En San Luis**, el cordobés y ex campeón argentino de peso gallo, **José Casas** venció por puntos en cuatro vueltas (decisión técnica) al tucumano **Carlos Córdoba**, en accidentado match. A raíz de un choque de cabezas, del cual ambos púgiles resultaron con heridas, se apeló al veredicto de las tarjetas al no autorizarse la prosecución del combate. **En Concordia (Entre Ríos)**, el flamante campeón argentino de los medianos, **Carlos Bogado**, superó por puntos al cordobés **Hugo Obregón**. **En Trelew**, el porteño semipesado **Raúl Loyola** derrotó por descalificación al bonaerense **Guillermo Aguirrezabala**. El árbitro adoptó la drástica decisión ante las reiteradas infracciones (golpes de cabeza y otras irregularidades) en que incurrió el púgil sancionado. Esta era la tercera vez que se enfrentaban; en la primera oportunidad empataron y en la subsiguiente el éxito correspondió a Loyola. **En Posadas**, el chaqueño **Carlos Escalante**, primero en el ranking nacional de los moscas, derrotó por puntos al bonaerense **Carlos Leyes**. Pese a la lluvia y a lo bajo de la temperatura reinante.

Todo Listo ya en México Para el Torneo

MEXICO, 11 (Latín). La antorcha panamericana llegará mañana al Estadio Azteca a las 18 GMT, momento en el que se inaugurarán los séptimos juegos panamericanos, después de haber recorrido 152 kilómetros, en 17 días.

El fuego, símbolo de estos juegos deportivos, será instalado en el pebetero del Estadio Azteca ante más de 3.000 deportistas de 33 países que lucharán por la consecución de cientos de medallas, y alrededor de 90.000 personas que se presume presenciarán la ceremonia inaugural.

Desde el denominado "Cerro de la Estrella", ubicado a pocos kilómetros de Estadio Azteca, la antorcha panamericana partió el 25 de setiembre, recorriendo 16 barrios de esta extendida capital.

La llama de fuego transportada por 16 atletas mexicanos, es escoltada a lo largo de su recorrido por dos motocicletas, cinco automóviles policiales y una ambulancia, en tanto que miles de personas apostadas a los costados de las calles y avenidas aplaudían al deportista vestido con uniforme blanco.

La antorcha cumplirá mañana su última etapa de 17,3 kilómetros, transportada por un atleta que hará su ingreso al estadio exactamente al mediodía de México.

FIESTA TUERCA DEL TC EN EL INTERIOR

Olavarría y San Juan serán mañana epicentros de la atención "tuerca" del país, ya que serán escenarios de dos importantes competencias automovilísticas. En la primera de las dos ciudades nombradas se realizará una reunión de TC, que ha polarizado la atención de sus cultores, al punto que 66 de ellos han registrado su inscripción. Organiza el Automoto Club Olavarría.

La competencia, que se desarrollará en el circuito semipermanente Luciano Fortabat, que tiene una extensión de 17.450 metros, tendrá dos series de seis vueltas (la primera comenzará a las 10), en las que quedarán clasificados los mejores 45 tiempos, para intervenir en la final que tendrá una extensión de catorce circuitos, para hacer un total de 244,3 kilómetros.

Esta prueba otorga puntos para el campeonato argentino, que actualmente encabeza Héctor Luis Gradassi, con 84 puntos, seguido por Traverso con 36.

Entre los inscriptos figuran Gradassi, Traverso, Carlos Marincovich, Recalde, Martínez Boero, Volpicina, Ayarza Garré, los hermanos Iglesias, Cupeiro, Lizeviche, los hermanos Suárez, Volpicina y Loiocco.

♦ EN SAN JUAN

Con la organización de la Asociación Sanjuanina de Volantes, se correrá mañana en el autódromo El Zonda una competencia para Turismo Nacional, cuyo programa incluye, separadamente, a máquinas de las clases B y C, la que desarrollarán un programa de dos series a 10 vueltas y una final a 20, con los mejores tiempos de las baterías.

La reunión dará comienzo a las 15.

¡QUE VIAJE HICIERON "LOS PUMAS"!

LIMOGES, 11 (France Presse). — El seleccionado de Argentina de rugby llegó hoy con malhumor a Limoges, después de efectuar un viaje de diez horas en ferrocarril para recorrer 500 kilómetros.

Ya en Limoges, Los Pumas pudieron conseguir al anochecer un cuadro de césped para entrenarse.

La alineación que presentarán el domingo ante un seleccionado de la segunda división francesa, es ésta: García Terrán; O'Farrel, L'Erario, Travaglini y Gauweloose; G. Beccar Varela y K. L. Morgan (capitán); Neyra, Borl y Carracedo; Mangiamelli y Bottarini; Caroone, Correa y Cerioni. Suplentes: Nicola, Casas, Fernández, Rinaldi, Porta y Sansot.

PEDRO ECHAGÜE SE IMPUSO A "COMU"

Gran trabajo le costó a Pedro Echagüe imponerse anoche a Comunicaciones por 68 a 65 (P.T. 33 a 25), al disputarse la 21ª fecha de la rueda del descenso del torneo de básquetbol Luis María Shedden.

Justo triunfo pero por cifras muy ajustadas. "Comu" fue un duro rival y a pesar de que en algunos pasajes se encontró perdidoso por diez puntos, nunca se entregó. Siguió luchando y así llegó a un final muy apretado. La gran figura: La Vega, de Echagüe, quien marcó 33 puntos.

Los otros resultados: **Parque 79, Estudiantil 64; Hebraica 79, Bet Am 73** luego de igualar en 66 tantos; **Brown 57, GEBA 54.** En el adelanto, **Talleres** derrotó a **17 de Agosto por 71 a 57.** Las posiciones las lidera, Talleres con 40 puntos; escoltado por Platense, Echagüe y Parque 36 y Brown 35.

♦ LA SIGUE DAZZAN

SAN JUAN, 11 (De nuestro corresponsal). — Luis Dazzán, padre de Octavio Dazzán, campeón del mundo de velocidad, aseguró que había autorizado a su hijo a viajar a México representando al país, pero **"no como miembro de la Federación Ciclista Argentina, ya que subsisten las diferencias de criterio con la actuación de los hermanos Alexandre".**

Dazzan (padre) aclaró que había comunicado al Ministerio de Bienestar Social que su hijo quedaba bajo las órdenes de la Secretaría de Deportes y Turismo de la Nación, para que representara a la Argentina en los Juegos Panamericanos, y que proseguirá las acciones legales contra la Federación Ciclista Argentina.

SE IMPLEMENTAN LOS ACTOS PARA EL DIA 17

Comenzaron a implementarse hoy las medidas anunciadas anoche al término de la reunión del gabinete nacional, que incluyen la preparación del acto a realizarse el 17 del corriente en Plaza de Mayo durante el cual dirigirá un mensaje a todo el país la jefe de Estado, señora María Estela Martínez de Perón, que reasumirá sus funciones como titular del Poder Ejecutivo Nacional.

♦ **EL REGRESO A LA CAPITAL**

El titular del Senado en ejercicio del Poder Ejecutivo Nacional, doctor Italo Argentino Luder, informó al gabinete que la señora de Perón decidió poner fin a su descanso en Ascochinga y regresar la semana próxima a la Capital Federal para reasumir sus funciones y participar en el acto celebratorio del 17 de octubre.

Destacó el doctor Luder que esa decisión confirma lo anunciado en el acto de la delegación del mando y ratifica lo que la misma señora de Perón anticipó el 13 de setiembre último.

♦ **MEDIDAS ECONOMICAS Y SOCIALES**

También el titular del Poder Ejecutivo informó a la señora de Perón sobre las principales disposiciones adoptadas y por adoptar en el orden económico y social, entre ellas la implementación de acciones contra las maniobras especulativas en el plano económico y la inmoralidad en todos los niveles, tendientes a eliminar factores negativos en los distintos órdenes del quehacer nacional.

Ese informe brindado por el doctor Luder a la jefe del Estado abarcó además una referencia a las "posiciones y expresiones formuladas por los dirigentes de los distintos sectores políticos, sociales, gremiales, económicos y profesionales del país".

♦ **LA ACCION ANTISUBVERSIVA**

En lo que se refiere a las propuestas de distintas áreas para implementar la acción antisubversiva en todos sus aspectos, los ministros en la reunión de ayer dejaron a estudio y consideración del presidente diversos proyectos de leyes y decretos tendientes a instrumentar los objetivos propuestos, los que en razón de su naturaleza se irán dando a conocer a medida que sea aprobado por el Poder Ejecutivo y, en su caso, firmados los decretos o enviados al Parlamento los proyectos de leyes pertinentes.

AEROLINEAS

Incidentes al por Mayor por el Pa...

Incidentes de todo tipo, situaciones que fueron consideradas como verdaderamente escandalosas por parte de viajeros, signaron el comienzo de la huelga que, por tiempo indeterminado, decretaron anoche los técnicos de la empresa Aerolíneas Argentinas, a través de la Asociación del Personal Técnico Aeronáutico (APTA). Desde horas tempranas el público se agolpó en la estación aérea Jorge Newbery a la espera de viajar, mientras crecían las protestas y un clima de generalizada indignación se vivía en la terminal, donde las demoras en los vuelos regulares se estimaban en tres horas aproximadamente.

♦ **MEDIDAS DE LUCHA**

Las medidas de lucha se adoptaron ante la falta de sanción del laudo ministerial que el sector en conflicto aguarda y por el cual, se debían considerar las exigencias del personal técnico y el cumplimiento de condiciones de trabajo anteriormente convenidas.

A partir de la decisión de paro comenzaron los problemas. En Ezeiza de 30 vuelos de cabotaje previstos para la víspera, solamente 12 fueron realizados. Los restantes debieron cancelarse. La situación se agudizó con las salidas internacionales por cuanto se pudo cumplir únicamente con el vuelo 384, con destino a Caracas; los otros tres no se efectuaron. Se cancelaron, asimismo, las operaciones de carácter regional manteniéndose, exclusivamente, la 224 con destino a Montevideo.

♦ **MAQUINA TOMADA**

A medida que se iban conociendo detalles de las
salidas de las
la reacción de los
cía más violenta
bró serias
que se apresta
destino a Tucumán
de permanecer
horas en la máquina
tificados que
17.30 como esta
a las 22. A esa hora
nicó que tampoco
pasajeros
en la nave, situación
longó por espacio de

Recién después de
pantes del Boeing
abandonar sus asientos
la mayoría de ellos
céntrico que fue
empresa para
Entre los pasajeros

LUDER PRESENCIO HOY EL CAMBIO DE GUARDIA

El presidente provisorio del Senado, en ejercicio del Poder Ejecutivo, doctor Italo Argentino Luder, presenció esta mañana —desde uno de los balcones de la Casa de Gobierno— la tradicional ceremonia del cambio de guardia por parte de efectivos del Regimiento de Granaderos a Caballo General San Martín.

El doctor Luder se hizo presente en el edificio gubernamental a las 10.25, acompañado por su esposa, señora Isolda Fabris de Luder; su secretario privado, doctor Ricardo Luis Italo Luder y el edecán de turno, teniente coronel Fernando Edgar Vivanco.

Tras permanecer en el despacho presidencial durante algunos minutos el doctor Luder, a las 10.35, se dirigió a uno de los balcones que dan sobre la calle Balcarce para presenciar la referida ceremonia.

Fue acompañado por el secretario de Prensa y Difusión, Enrique Olmedo; el jefe de la Casa Militar, capitán de navío José Antonio Ventureira; el jefe del Regimiento de Granaderos a Caballo General San Martín, coronel Enrique Rodolfo Luis Wehner y funcionarios del área presidencial.

Comenzó la ceremonia con la ejecución, por parte de la fanfarria "Alto Perú"; dirigida por el capitán de banda Hugo Luciano Melo, de una retreta militar, procediéndose al desfile de los efectivos. El escuadrón San Lorenzo al mando del teniente Juan Iavícoli hizo entrega de la guardia al "Maijo", a cargo del teniente Guillermo Caro.

Una apreciable cantidad de público siguió las alternativas de la ceremonia pronunciando vivas al Ejército, a las Fuerzas Armadas y al doctor Luder que, con una mano en alto, respondió a esos saludos.

Durante la ceremonia estuvo presente una delegación del Regimiento 6 de Tanques de Concordia, Entre Ríos, al mando del teniente 1º Jorge Echezarreta, que se halla en la Capital Federal para intervenir en la prueba final del Torneo Militar "Caupolicán".

Finalizada la ceremonia el doctor Luder permaneció en dependencias de la Casa Militar, contiguas al balcón, desde donde asistió al cambio de guardia, departiendo con las personas que integraron su reducida comitiva.

Poco después, a las 11.55, acompañado por su esposa, su secretario privado y el edecán de turno, el doctor Luder se retiró de la Casa de Gobierno.

Constituyen el Partido Auténtico

Las autoridades del Partido Auténtico de la Capital Federal anunciaron que se reunirá mañana el Congreso Constitutivo de la Junta Promotora de la mencionada agrupación política, con el propósito de desarrollar —dicen— un proceso revolucionario encabezado por la clase obrera, que conduzca a la liberación nacional y social, con la participación del pueblo en general. Solo el pueblo enfatiza el comunicado: salvará al pueblo.

Para lograr tales objetivos —agrega el PPA— han sido convocadas las reuniones plenarias en todos y cada uno de los barrios correspondientes a las circunscripciones 2ª, 5ª, 8ª, 9ª, 15ª, 19ª, 21ª, 25ª y 28ª, para elegir 5 delegados al congreso.

♦ **EN SANTA CRUZ**

SANTA CRUZ, 11 (De nuestro corresponsal). — Se ha producido una nueva división en el peronismo local. Los legisladores justicialistas Elsa Martínez, Víctor Carrizo y Orlando Stirneman, anunciaron la constitución de un nuevo bloque que se denominará "Reafirmación Peronista". Estos diputados, junto con el legislador Ramos que se halla detenido en La Plata a disposición del PEN, y el diputado Rossel, fueron los denominados "autoseparados"

♦ **ENJUICIADOS**

SALTA, 11 (De nuestro corresponsal). — Ciertos trascendidos afirman que la intervención federal elevó a la justicia en lo penal los antecedentes relativos a una cuestión suscitada con la Unión Cívica Radical para promover acción contra los firmantes de una declaración partidaria emitida el 26 del mes pasado, señores Luis Díaz, presidente en ejercicio, y Oscar Zelaya, secretario de la convención provincial de la UCR. La declaración se refería a lo percibido por el interventor federal, José Alejandro Mosquera, en concepto de sueldo como comisionado Federal, desde noviembre de 1974 a abril de 1975. El texto contenía expresiones muy duras y, según opinión de allegados a la intervención federal, las acusaciones se basaron en "argumentos endebles e inapropiados". Por eso promoverán juicio.

EX MEDICO ... MUERTO A TR...

Confirmó la policía que
do el médico Adolfo Egel
metalúrgico ubicado en
pachay, fue ultimado a
que huyó en dos coches.

Las averiguaciones
desarrollaba actividad
timo domicilio, que dejó
1747, 6º H, era conocido
hombre de 45 años, que
de su cónyuge. Tenía dos
Jorge, de 18, ambos estudian
Social hasta que renunció
de ejercer el Poder Ejecutivo

♦ **CASOS DE SECUESTROS**

LA PLATA, 11 (De nuestro
informó que anoche, en pleno
un hombre. Cuatro sujetos
rojo, redujeron a esta persona
sección de 56 y 6.

Por otra parte, un alto
Olmos, fue liberado anoche
raptado durante 48 horas
fe de sección de ese estable
conflicto con su personal

No hubo novedades en
anteanoche. En esa ocasión
en 10 y 49 debieron ascender
ge Polara que se detuvo
a defenderse y recibió un
mientras terminaba de ser
asiento trasero.

SE CONVOCO A SESIONES EXTRAORDINARIAS: EL 15

El gobierno decidió convocar al Congreso de la Nación a sesiones extraordinarias a partir del 15 de octubre próximo, declarando comprendidos en la convocatoria a veinte temas especialmente determinados.

En el correspondiente mensaje, suscripto por el presidente provisional del Senado en ejercicio del Poder Ejecutivo, doctor Italo Argentino Luder, y por el ministro del Interior, doctor Angel Federico Robledo, se da cuenta al Congreso del texto del decreto número 2.871, por el cual se "convoca a sesiones extraordinarias con el fin de que se consideren los asuntos que en el mismo se determinan.

Declárense comprendidos en la convocatoria los siguientes temas; 1) tratamiento de la situación de la empresa ALUAR S.A.I.C.; 2) Proyectos de ley sobre locaciones urbanas; 3) Proyecto de ley por el cual se reforma el Código de Procedimientos en lo Criminal y Correccional de la Capital Federal y Territorios Nacionales; 4) Proyecto de ley por el cual se modifica el artículo 3º de la ley 16.727 (Fondo Escolar Permanente); 5) Proyecto de ley sobre el enriquecimiento ilícito de funcionarios; 6) Proyecto de ley que sustituye el actual régimen establecido por el decreto-ley número 19.359|71 de la Ley Penal y Procesal en materia cambiaria y financiera; 7) Proyecto de ley por el que se establecen normas vinculadas al régimen de hipotecas o prendas de que sean titulares las entidades financieras; 8) Proyecto de ley sobre arrendamientos rurales; 9) Proyecto de ley aclaratorio de ciertas disposiciones del decreto ley nº 18.525|69 de tasas judiciales; 10) Acuerdos solicitados al Honorable Senado de la Nación para la designación de magistrados judiciales, oficiales superiores de la Fuerzas Armadas y demás funcionarios de la Administración Pública nacional que requieran el acuerdo de ese Alto Cuerpo, y para la designación, remoción y promoción de funcionarios del Servicio Exterior de la Nación; 11) Proyecto de ley por el que se acuerda a la Universidad Católica de Salta una contribución de carácter permanente, equivalente al 10 por ciento del presupuesto anual que se fije para la Universidad Nacional de Salta; 12) Proyecto de ley de presupuesto general de gastos y cálculo de recursos para el ejercicio del año 1976; 13) Proyecto de ley por el cual se declara de utilidad pública y sujeto a expropiación el inmueble ubicado en la calle elgrano Nº 254, de Ramos Mejía, provincia de Buenos Aires, para la ampliación de los equipos de telefonía automática de la actual Central Ramos Mejía; 14) Proyecto de ley sobre "Seguro Obligatorio de Garantía de Alquileres"; 15) Proyecto de ley por el cual se instituye un seguro de responsabilidad civil por el uso de automotores, con carácter nacional y obligatorio; 16) Proyecto de ley modificando la Ley de Aduanas en lo relacionado con la represión del contrabando; 17) Proyecto de ley por el cual se faculta al Poder Ejecutivo Nacional a adoptar medidas destinadas a solucionar problemas de doble imposición con la República Federal Alemana.

Doctor Romero: Podemos Meter la Pata

El gobernador electo de Corrientes admitió que "los peronistas podemos meter la pata, pero no la mano en la lata". El doctor Julio Romero fue designado durante una asamblea que tuvo lugar en su provincia presidente del movimiento de reorganización justicialista.

♦ **DECLARACION**

Cuando se le notificó esa distinción, el nombrado produjo la declaración antedicha, y agregó que el sistema de enviar interventores a las provincias acéfalas en lugar de convocar a comicios para designar nuevas autoridades, "no es la democracia sustentada por el general Perón, ni la que recomienda la propia María Estela Martínez de Perón".

♦ **EJEMPLOS**

Enfatizó que no pueden hablar de verticalidad "ni de orientar quienes no cumplen. Para orientar, hablar de verticalidad y de principios, hay que actuar con el ejemplo y practicar lo que prometimos en la campaña electoral: los peronistas podemos meter la pata, pero no la mano en la lata. Nuestro partido no debe estar intervenido porque no se debe coartar la libertad. Debe tener elecciones internas para que las autoridades que surjan sean verdaderamente representativas de la voluntad popular".

EN ROSARIO ... INSTITUTO DE ...

ROSARIO, 11 (De nuestro corresponsal). — Grupos de civiles armados y con el visto bueno de **"directivos universitarios tomaron por asalto el Instituto Superior de Bellas Artes, dependiente de la Escuela Superior de Arte de la Universidad Nacional de Rosario; desalojaron por la fuerza a la directora, Nilda de Hechen; intimaron y agredieron físicamente al personal no docente y clausuraron los accesos al mismo"**. Los términos de esta denuncia fueron formulados por alumnos de dicho centro de enseñanza que exigen una investi-

ENVENENO A 60 NIÑOS POR CELOS: TRES MURIERON Y HAY 13 EN GRAVE ESTADO

ANGOL, Chile, 11 (Latín). — Por celos, una viuda de 43 años, madre de diez hijos, envenenó con pesticidas mezclados con leche a 60 niños de una escuela local. Tres de los cuales perecieron y otros 13 están bajo observación médica, informó hoy la policía.

María Jesús Riffo confesó anoche poco después del fallecimiento de dos de los tres niños, añadió un informe policial.

♦ **EL INFORME**

El informe dijo que la viuda, que era auxiliar en la escuela Nº 11 de Angol, mezcló con pesticidas la leche para perjudicar a las manipuladoras de alimentos para escolares.

Señaló, también, que la viuda estaba celosa de éstas por la amistad que mantenían con el auxiliar Jaime Figueroa, de quien la detenida estaba profundamente enamorada.

Las víctimas de la viuda fueron sepultadas ayer y ella quedó a disposición del juez del crimen de Angol en calidad de incomunicada.

BUSCAN EXTE... Y HALLAN TR...

CORRIENTES, 11 (De nuestro
trabandista de divisas fue
con 600 millones de pesos
100.000, cuando todo el pasa
fue registrado por efectivos
buscaban a terroristas. El
evasión de divisas, es el doctor
su descargo manifestó que
la compra de maderas en

El doctor Lorusso tuvo
del pasaje de un avión de
debían viajar, según denuncias
terroristas. En consecuencia
lar despliegue militar en el
efectivos del Regimiento
paron prácticamente el aero

El avión pudo luego pro
los pasajeros resultó sospechoso

...S: UN CAOS

...por el Paro. Pasajeros Toman un Avión

...spensiones en las ...stintas máquinas ...pasajeros se ha... El escándalo co...iones cuando los ...n a partir con ...y Jujuy, luego ...r espacio de dos ...uina, fueron no... saldrían a las ...a previsto, sino ...ora se les comu... despegarían. Los ...ron mantenerse ...ción que se pro... de varias horas.

...de las 24 los ocu...ng accedieron a ...entos y dirigirse, ...llos, a un hotel ...facilitado por la ...jarlos.

...os se encontraban los diputados Juan Antonio Martínez (Jujuy) y Gil (Salta), pertenecientes al bloque del FREJULI, quienes fueron los que tomaron a su cargo las negociaciones con la empresa. Cabe consignar que el aparato había sido rodeado por efectivos de la Policía Federal, con el propósito de desalojarlo, circunstancia que, finalmente, no se concretó.

Los problemas afectaban también a Austral quien recién a partir de hoy a las 10.20 pudo regularizar los servicios con la salida del vuelo 041, con destino a Rosario.

♦ SITUACION ACTUAL

El conflicto que mantienen los técnicos de Aerolíneas y que hizo crisis en la víspera, se viene desarrollando desde el jueves día en que el sector inició el denominado "trabajo con tristeza". Desde ese momento se produjeron atrasos en el alistamiento de los aviones utilizados en los servicios de la empresa, que obligaron a cancelar sucesivos vuelos.

♦ UNA ASAMBLEA

Finalmente ayer se realizó una asamblea que contó con la presencia del personal de mantenimiento de Austral Líneas Argentinas, donde se decretó el paro.

Al cierre de esta edición la situación continuaba planteada en los mismos términos, es decir, la cancelación total en vuelos regulares, internacionales y de cabotaje, ignorándose en qué momento podría tener solución esta situación que ayer originó escenas desordenadas y hasta violentas.

VIAJARON A ARGELIA LOS EXILIADOS POLITICOS

Finalmente, ayer, a las 20.45, partió con destino a Argelia el grupo de refugiados políticos que, por espacio de 55 horas, ocupó la oficina local del Alto Comisionado de las Naciones Unidas manteniendo como rehenes a varios funcionarios del organismo.

Luego de que Dinamarca, Bélgica, Suecia y Holanda se negaron a recibir a los exiliados, Argelia aceptó darles asilo político, después de una gestión personal del secretario general de las Naciones Unidas, Kurt Waldheim, ante el ministro de Relaciones Exteriores de dicho país árabe. La decisión favorable de las autoridades argelinas fue anunciada en las primeras horas de la tarde de ayer por el Alto Comisionado, príncipe Sadruddin Aga Khan, desde Ginebra.

El grupo de viajeros está compuesto por: **María Angélica Vega, 26 años; José Pérez Raggio, 25; Miguel Vega, 24; María Bakián Velazco, 26; Sebastián Pacheco, 24; Juan Sandoval, 24; Guillermo Vega, 29; Emiliano Castillo, 38; Edith Fisher Delgado, 23; Romualdo Cortez Reyes, 37; Nolfa Núñez Rojas, 39; Patricia Cortez Núñez, 18; Alonso Vidal Ibáñez, 26; Angélica Benegas, 4 años; Alonso Benegas, 5 años.** Todos son de nacionalidad chilena. Junto a ellos se encontraba el ciudadano brasileño **Edison Méndez Díaz,** de 21 años. **Un bebé de solo 40 días, Carlos Rodrigo Cortez, nacido en Argentina durante el periodo de exilio de sus padres, completaba la nómina.**

Escoltados por efectivos de la Policía Federal, los exiliados fueron conducidos hasta Ezeiza a bordo de automóviles contratados al efecto por ACNUR, para ser finalmente introducidos en el avión que los tarnsportaría a su destino final, a donde llegarán mañana por la mañana. La máquina que los conduce hizo escalas en Dakar y Senegal y se encuentra ahora en Milán.

En la mañana de hoy funcionarios de ACNUR llevaron a cabo una conferencai de prensa donde se analizó todo lo actuado y se indicó que, en estos momentos, se encuentran en nuestro país aproximadamente 15.000 refugiados políticos (un 85 por ciento chileno y el resto de diversas nacionalidades).

Posteriormente otro de los funcionarios hizo un relato pormenorizado del episodio, destacando que luego de ser reducidos todos quienes se encontraban en el lugar, comenzaron los contactos permanentes con Ginebra.

...O DEL MBS ...O TIROS

...n la víspera, a las 13, cuan...andonaba el establecimiento ...s de Oca y Loreto, de Cara...os por un grupo de sujetos ...

...as al occiso, indican que no ... ni sindical. En su anteúl... 6 meses, en Vicente López ...preciado. Se trataba de un ... hace tiempo vivía separado ...ijos, Carlos, de 20 años, y ...s. Egel trabajó en Bienestar ...ndo el doctor Cámpora dejó ...

... DE SECUESTRO

...ATA, 11 (De nuestro corresponsal). — La policía ...zona céntrica, fue secuestrado ... viajaban en un Peugeot 504 ... que se hallaba en la inter...

...funcionario de la Hilandería ...luego de haber permanecido ...trata de Vicente Murase, je...miento. La empresa está en ...le hace tiempo.

... caso del doble secuestro de ...los jóvenes que permanecían ... punta de pistola a un Dod...tamente. Uno de ellos atinó ...disparo en el muslo derecho, ...acondicionado en el piso del ...ero.

Prohibido Mezclar la Nafta

Por resolución de la Secretaría de Comercio se ha prohibido en todo el territorio nacional el uso de gas licuado de petróleo y querosene o mezclas de éste con nafta o gas-oil como combustible para automotores.

Según resolución Nº 78 de la mencionada Secretaría de Estado, quien incurra en infracción será sancionado de conformidad con las disposiciones que señala la ley 20.680 respecto al abastecimiento. Los fundamentos de la resolución oficial señalan que los precios máximos para la venta de gas licuado y querosene han sido fijados atendiendo en especial su destino específico como combustible de uso doméstico y previa consulta de las necesidades de los sectores más modestos de la población. Dice la resolución que el mercado interno evidencia una situación generalizada de desabastecimiento de dichos combustibles

Se agrega, además, que el empleo de querosene y de mezclas con nafta de automotores "no condice con la política de racionalización energética" y que tales procedimientos "disminuyen el rendimiento y originan el deterioro de los motores", ya que las características técnicas de ese combustible son ajustadas en su elaboración a los fines específicos.

Pudo observarse ya que YPF dispuso la intervención de la división Córdoba ante la comprobación de serias irregularidades en el abastecimiento de combustibles. Fue designado para el cargo de interventor el señor José María Videla Argüello, funcionario que tendrá precisas instrucciones para regularizar las dificultades administrativas

LUCHA SIN CUARTEL EN TUCUMAN: 14 MUERTOS

SAN MIGUEL DE TUCUMAN, 11 (De nuestro corresponsal). — Dos nuevos enfrentamientos se produjeron en la víspera entre efectivos del ejército y elementos guerrilleros. El saldo de la lucha arrojó 13 guerrilleros muertos, entre ellos Carlos Negrín segundo jefe de la zona norte de la organización declarada ilegal en primer término. Por su parte las fuerzas del orden sufrieron la baja de un suboficial.

El primer enfrentamiento se produjo a pocos kilómetros al norte de Los Sosa, a 60 kilómetros de la capital provincial. En este hecho fue abatido Negrín (participante de la espectacular fuga de la cárcel de Villa Urquiza de Tucumán, hecho ocurrido en setiembre de 1971) y otro extremista que aún no ha sido identificado.

En horas de la tarde, entretanto, se verificaba un nuevo episodio en la lucha antisubversiva. En la localidad de Acheral, cercana de la ruta nacional 38, que desemboca en Catamarca, se registraba un nutrido tiroteo. Los combates se localizaban entre los kilómetros 99 y 102, en las inmediaciones del Arroyo Aranilla, límite político entre los departamentos Famaillá y Monteros. En el lugar las fuerzas militares habrían tratado de detener a un grupo de desconocidos que, portando armas de grueso calibre, se desplazaban por el lugar.

Los extremistas desacataron la orden abriendo fuego contra los efectivos del ejército que repelieron la agresión. El tránsito automotor, a consecuencia de las características de la lucha, fue derivado por un camino vecinal hacia otra ruta mientras las tropas, procuraban cerrar el cerco que se había tendido en torno a los guerrilleros.

Las acciones se desarrollaban en una zona selvática montañosa. Cuando cesaron los disparos de armas automáticas que por espacio de varias horas se escucharon, **once extremistas quedaban muertos en el campo de batalla.** Las fuerzas regulares fueron apoyadas en su accionar por helicópteros militares que se desplazaron, apenas conocido el suceso, al teatro de las operaciones.

♦ COMUNICADO OFICIAL

En horas de la noche, el Comando General del Ejército dio a conocer el siguiente comunicado: "Se informa que hoy, 10 de octubre, en horas de la tarde, en la zona de operaciones de Tucumán, efectivos del Ejército Argentino tomaron contacto con elementos subversivos, produciéndose un enfrentamiento. Como consecuencia del mismo, resultaron muertos 13 delincuentes subversivos. En el hecho, perdió la vida un suboficial".

...O TOMAN ... DE ARTE

...gación a fondo de los sucesos.

Paralelamente se repudia a los directivos de la Escuela Superior, cuya separación del Instituto se solicita, por **"la negligente conducción y perturbación y traba de la labor de nuestras autoridades".**

Los alumnos señalan que todos estos problemas fueron planteados oportunamente al rectorado de la Universidad, al Ministerio, y recientemente, a la presidencia de la Nación. Se establece al mismo tiempo que no pueden dirigir el establecimiento, quienes defiendan **"intereses de una camarilla inoperante y prepotente".**

NO ESCUCHO LA VOZ DE ALTO DEL GUARDIA: LO MATARON

En Campo de Mayo un soldado apostado en un puesto dio muerte al conductor de un pequeño automóvil que no oyó, aparentemente, su voz de alto. Anoche a las 20.30, un automóvil Isard-Royal T 700, atravesó la barrera de seguridad en jurisdicción de la Escuela Militar General Lemos, Campo Campo de Mayo.

Un centinela, de acuerdo a la reconstrucción de los sucesos y a escasas versiones obtenidas, impartió la característica voz de alto, que no habría sido escuchada por los dos ocupantes del vehículo.

El soldado abrió fuego, y una de sus descargas dio muerte de inmediato al conductor del Isard, Manuel Ricardo Carrizo, de 33 años. El cadáver fue remitido de inmediato a la morgue del hospital de San Miguel. El acompañante, identificado como Ricardo Domenech, resultó ileso y se halla "demorado" en una dependencia castrense, la misma donde se instruye el sumario por el homicidio.

♦ MATRIMONIO ACRIBILLADO

LA PLATA, 11 (De nuestro corresponsal). — Los cuerpos de una pareja aparecieron acribillados en un baldío ubicado a unos 500 metros de la fábrica de automotores Ford, en General Pacheco.

Esta mañana, en fuentes allegadas a la policía bonaerense, se hizo saber que integraba esa pareja el matrimonio constituido por Carlos A. Balietto, de 30 años, y Stella Maris Eden de Balietto, de 27.

Son confusas las versiones que hablan de su militancia en la organización subversiva proscripta en segundo término.

♦ OTRA ASESINADA

LA PLATA, 11 (De nuestro corresponsal). — El cadáver de una joven mujer con numerosos impactos de armas de fuego, fue hallado en las primeras horas de anoche en el camino que vincula Villa Elisa con el balneario de Punta Lara.

La policía tomó conocimiento del suceso por una denuncia anónima, y dispuso el traslado del cadáver a una dependencia donde se trabaja en su identificación.

♦ ATAQUE A COMISARIA

LA PLATA, 11 (De nuestro corresponsal). — En los primeros minutos de esta madrugada, varios desconocidos atacaron la seccional 4ª de Avellaneda. Los sujetos, con armas automáticas, desde los distintos autos que tripulaban efectuaron prolongadas descargas sobre el frente del organismo de seguridad.

Cabe aclarar que esa dependencia se encuentra en la zona céntrica de dicha localidad, en la intersección de las calles Mitre y Luján.

Poco después, en las inmediaciones de la comisaría se halló una camioneta cubierta con una lona, que en su interior llevaba dos morteros para ser activados por mecanismos electrónicos y cargados con proyectiles de dos kilos de trotyl.

Massera con Altos Mandos de Mardel

MAR DEL PLATA, 11 (De nuestro corresponsal). — En cumplimiento a una gira que realiza por distintas unidades navales del interior del país, arribó hoy a las 9, al aeropuerto local procedente de Buenos Aires, el almirante Emilio Massera, comandante general de la Armada. A su arribo a la estación aérea fue recibido por el titular de la Base Naval de Mar del Plata, capitán de navío José Cortínez. De inmediato se dirigieron a la base donde el almirante Massera mantendrá contacto con los altos mandos de los institutos escuelas que funcionan en la mencionada unidad.

♦ VISITA

Una delegación del Regimiento 6 de Caballería, con asiento en Concordia, Entre Ríos, efectuó esta mañana una visita a la Casa de Gobierno.

La delegación estuvo integrada por el teniente primero Jorge Echezarreta e integrada por los sargentos primeros José Bak y Jorge Agüilo y los soldados Gabino Agüero, Rubén Aguiar, José Barón, Horacio Sosa, Roberto Morales y Juan Navone. Esa unidad ganó el año pasado el trofeo "Caupolicán" en el Campeonato de Tiro y este año volverá a intervenir en el torneo que comenzará en los próximos días.

...EXTREMISTAS ...TRAFICANTE

...stro corresponsal). — Un con...tenido en el aeropuerto local ...neda nacional, en billetes de ... del avión en el que viajaba ...Gendarmería Nacional, que ...tenido, a quien se acusa de ...r Antonio Lorusso, quien en ...el dinero estaba destinado a ...unción del Paraguay.

...mala suerte de formar parte ...rolíneas Argentinas en el cual ...as concretas, una docena de ...se llevó a cabo un espectacu...ue intervinieron más de cien ... de Infantería, quienes ocu...uerto.

...eguir vuelo, pues ninguno de ...so para las autoridades.

HALLAN UN HOMBRE AHORCADO Y CON LA CABEZA DESTROZADA A GOLPES

TANDIL, 11 (De nuestro corresponsal). — Un hombre joven ahorcado con su propia corbata y con la cabeza totalmente destrozada fue encontrado hoy en un establecimiento de campo conocido por "La Indiana", ubicado a cinco kilómetros de esta ciudad.

El trágico hallazgo fue denunciado a la policía por personas que trabajan en el mencionado establecimiento rural. Según informó la policía, la víctima presentaba la cabeza destrozada a raíz de fuertes golpes provocados, presumiblemente, con un objeto contundente y ahorcado con su propia corbata.

Los informantes policiales todavía no dieron a conocer la identidad del occiso, indicando que se trataría de una persona de aproximadamente 25 años de edad, de cabello negro y de 1,70 de estatura.

Asimismo efectivos policiales se encuentran realizando activas diligencias con el propósito de hallar alguna pista a efectos de orientar la pesquisa para saber cuál sería el móvil del asesinato.

La policía habría encontrado, en las ropas del muerto, algunos efectos de valor; se dijo que incluso llevaba un anillo. Hechos éstos que descartan la hipótesis de un crimen para despojar a la víctima. "Todo indica una sangrienta venganza", opinó un pesquisa.

PALERMO: Programa Completo Para la Reunión de MAÑANA

PRIMERA CARRERA — Premio ROMANTIC — 1000 Metros (Comienza la 1ª triple) — A LAS 14

FUNCIONAN LAS APUESTAS A GANADOR Y PLACE

4 ULT. PERF.	ANOTADOS	JOCKEY	c/k. PADRE-MADRE	CUIDADOR	ULTIMA PERFORMANCE	JOCKEY	Kl.	COTIZACIONES	Tmpo.	Hip.	Pta.	Fecha
5P 2P 2P 4P	1 VERS L'AMOUR	F.L.Pedrozo	4|53 Vervain-M. d'Or	J.P.Ojeda	5º a 5 cps. de Rapidite 55	O.Zapata	56	321.970 en 1.231.550	1' 4"	Pall. n.		6-9-75
0P 0P 0P 0P	2 BAUTISTINA	N.M.H'nández	4|53 Beduino-Presa	J.Rodríguez	10º a vs. cps. de C. Miss 56	M.Barroso	56	1.680 „ 341.460	1' 8"3|5	Pal. n.		14-2-75
0P 0L 0L 0L	3 PANAHOLMA	J.M.Benítez	4|53 Tharsis II-Palizada	R.A.Alvarez	10º a 7 cps. de Bahianita 56	M.Mercau	55	2.050 „ 1.047.880	1' 4"4|5	Pal. n.		21-9-75
3P 4P 3P 6P	4 ZIKA	C.A.Vega	4|53 Gamín-A'mosina	R.N.Brancacio	3º a 1½ cps. de Barradesa 56	H.Costantino	54	298.730 „ 1.168.550	59"1|5	Pal. n.		28-9-75
3P 6P 0P 0P	5 MURUROA	R. Astorga	4|53 H. Lad-Lajaim	A.A.A.Jacoby	3º a 2½ cps. de Bahianita 54	R.Tavella	57	166.300 „ 1.047.980	1' 4"4|5	Pal. n.		28-9-75
0P 4P 0P 0S	6 QUEEN NOVA	J.R.Ferro	4|53 K.O'Turf-I. Nova	A.F.Cufré	8º a 10 cps. de Barradesa 56	R.Tavella	56	141.590 „ 1.168.655	59"1|5	Pal. n.		28-9-75
4P 0P 3S 3P	7 MISS CATY	M.A.M'fave	4|53 Mr. B'wood-C'rada	H.Cardinale	4º a 3 cps. de S. Black 55	.Mámoli	54	28.620 „ 272.130	57"3|5	Pal. n.		7-6-75
2L — — —	8 ATIENZA	S.A.Mamoli	4|53 Rompedor-Athena	J.F.Lancha	3º a 2 cps. de Inilda 52½	V.Rosas	54	5.220 „ 134.590	1' 9"	L.P. p.		28-9-75
0L 0L 0P 0S	9 NICEBLU	L.O.Avalos	4|53 N. Guy-Misblu	R.Pellegatta	16º a vs. cps. G. Morgen 56	O.Domínguez	56	6.070 „ 254.500	1'28"	Pal h.		20-7-75
0P 4P 0P 0P	10 SABANDIA	M.A.Salces	4|53 El C'tauro-arisa	D.E.Lora	19º a vs. cps. de Hibernian 56	V.Sanguinetti	56	63.460 „ 578.420	1'	Pal. n.		11-5-75
5P 0P 0S 5L	11 MALVINE	J.R.Abregú	4|53 Gamín-Ma C'otte	B.Cazuriaga	5º a 5 cps. de Barradesa 56	C.Peszoa	57	92.775 „ 1.168.550	59"1|5	Pal. n.		29-9-75
0P 3P 3P 5P	12 PARADIES	M.A.Bertorini	4|53 Pappe II-Bajita	J.A.Lema	18º a 15 cps. de Selenga 57	R.Tavella	56	45.560 „ 569.100	1' 4"2|5	Pal. n.		27-7-75
6P 0P 0P 5P	13 SPY INDIAN	W.M'vecchio	4|53 SpyFlight-T'nanca	A.A.Hidalgo	6º a 6 cps. de Barradesa 56	J.Aguirre	54	90.735 „ 1.168.550	59"1|5	Pal. n.		28-9-75
0P 0P 0P 3P	14 LEOPIA	C.R.Giussi	4|53 Leoncito-Piaffe	A..Aguirre	17º a vs. cps. de Selenga 57	C.Beroldi	56	10.405 „ 569.100	1' 4"	Pal. n.		27-7-75
0L 0L 0S 0L	15 MARY ELLEN	V.A.Aguirre	4|53 Bolt-Poquita	J.G.Rotta	19º a vs. cps. de F. de Navidad 54	F.Mazeo 54		360 „ 101.070	1'22"3|5	L.P. p.		6-3-75
0P 6P 0P 4P	16 TRUCA	E.A.Liceri	4|53 The S'riff-C'dra	M.S.Sarachi	7º a 8 cps. de Barradesa 56	R.Bayari	57	213.095 „ 1.168.550	59"1|5	Pal. n.		29-9-75
0S 6P 0L 5P	17 MOROCHA BLUFF	EM.Figueroa	4|53 S. Bluff-Malagueta	R.A.Córtez	19º a vs. cps. de Giusepina 56	A.Cen'on	55	3.755 „ 591.900	59"3|5	Pal. n.		20-7-75
0P 0P 5P 0P	18 SWATROPELLA	E.C.H'rrachea	4|53 Swapton-At'llada	R.Avero	16º a 16 cps. de Muñequita 57	J.Valdivieso	56	4.440 „ 726.670	1' 7"	Pal. n.		9-9-75
0P 0S 0P 0P	19 ALBA HERMOSA	J.C.Noguera	4|53 Camino-Esquilota	R.M.Juárez	22º a vsñ cps. de Pavonna 56	C.Aragona	56	570 „ 676.650	57"3|5	Pal. n.		18-5-75
0L 4S 0P 0P	20 YAYUN	J.A.Michelli	4|53 F'cts U.-YesIndeed	J.A.A'tognozzi	14º a vs. cps. de La Brecha 56	R.Caropresse	56	5.180 „ 104.660	1'24"	L.P. p.		29-7-75

Candidata: MURUROA (5) — Enemiga: Zika (4) — Sport: Vers L'Amour (1)

SEGUNDA CARRERA — Premio MANANTIAL — 1800 Metros (Continúa la 1ª triple) — A LAS 14.40

FUNCIONAN LAS APUESTAS A GANADOR, PLACE, LLAVE Y ENGACHE

2P 3P 1P 3P	1 RUBIA COQUETA	O.R.D'guez	4|57 Ganelón-Polvera	E.J.Sauro	2º a 2 cps. de C. Jones 56	D.Domínguez	56	45.670 en 528.325	1'37"4|5	Pal. n.		5-10-75
3L 3L 2L 0L	2 POCHOLA	E.Olguín	4|57 Maxim II-Lunación	J.L.Saccone	3º a 2½ cps. de L. Kazan	E.Olguín	57	71.670 „ 522.980	1'41"2|5	L.P. p.		25-9-75
6P 0P 0P 5S	3 MUCHA LEY	E.C.H'rrachea	4|57 El C'peón-Aven'cia	O.L.Finarelli	6º a 11 cps. de Leonora 53	V.Centeno	55	4.740 „ 874.755	1'36"2|5	Pal. n.		26-9-75
1P 4P 4P 4P	4 PROTEGIDA	V.R.Centeno	4|57 Pusilánime-Ría	L.A.Ferro	1º por ½ pzo. a Stellis 56	E.Hilacecha	54	151.715 „ 399.715	1'51"4|5	Pal. n.		7-9-75
3P 5L 0L 5L	5 VERBALMENTE	H.A.Mackinze	4|57 Vervain-Balsera	E.M.Vital	3º a 8 cps. de C. Jones 56	H.Mackinze	54	3.790 „ 529.325	1'37"4|5	Pal. n.		5-10-75
4P 4P 3P 5P	6 TAKE OVER	E.Jara	4|57 Irmak-Tabra	J.R.Figueras	4º a 6½ cps. de Ticha 57	J.Mantilla	56	50.465 „ 995.235	1'55"2|5	Pal. n.		24-8-75
2P 6P 2P 3P	7 BACALLANA	C.Pezoa	4|57 Bunker-Bacanada	J.C.E'choury	2º a 7 cps. de Leonora 53	C.Pezoa	54	123.085 „ 974.755	1'36"2|5	Pal. n.		29-9-75
2P 1P 2P 4P	8 SALVAJE	O.A.Cosenza	4|57 HotDust-Safar	J.F.Penna	2º a 3 cps. de Richelle 55	O.Cosenza	56	37.960 „ 131.695	1'36"4|5	Pal. n.		5-6-75

Candidata: BACALLANA (7) — Enemiga: Salvaje (8) — Sport: Rubia Coqueta (1)

Llave Nº 1: 1 R. Coqueta, 2 Pochola — Llave Nº 2: 3 M. Ley, 4 Protegida — Llave Nº 3: 5 Verbalmente — Llave Nº 4: 6 Take Over — Llave Nº 5: 7 Bacallana — Llave Nº 6: 8 Salvaje

TERCERA CARRERA — Premio PICADO — 1600 Metros (Finaliza la 1ª triple) — A LAS 15.25

FUNCIONAN LAS APUESTAS A GANADOR, PLACE Y LLAVE

0P 0P 6P 1P	1 INDIO JEFE	A.Plá	5|55½ Random-Screen	E.D.Vega	12º a 15 cps. de Envite 57	A.Plá	55	42.190 en 1.954.470	2'16"2|5	Pal. n.		29-9-75
3P 5L 4L 6L	2 MELARIO	C.Montenegro	6|53 Catón-Mel'lica	J.B.Villani	3º a 3¼ cps. de Romalejo 53	C.Mont'gro	53½	21.020 „ 1.128.395	1'39"	Pal. n.		20-9-75
0P 6P 4P 1P	3 HERNAN CREST	no correrá	5|53 S. Crest-Negreta	J.R.Kennedy	12º a 17¾ cpos. we Ridicule 57	E.Perdomo	57	45.465 „ 763.745	1'50"	Pal. n.		27-7-75
6L 0L 3L 0L	4 CHONTIE	J.O.Núñez	5|51 Emet-Hayita	L.M.Vazón	6º a 12 cps. de Dúlcino 55	R.Buo'core	53½	7.980 „ 299.890	1'40"	L.P. n.		28-9-75
2P 2P 3P 0P	5 LORD CARNAVON	J.A.Bretón	7|59 D.Dance-M.Take	J.F.Penna	2º a 1 pzo. de Romalejo 54	J.Bretón	55½	138.945 „ 1.128.395	1'39"	Pal. n.		
0P 0L 5L 0P	6 ALEGRE SOÑADOR	no correrá	6|51 An'teur-Sofia'ca	J.A.U'garay	9º a 6 cps. de Garitero 51	V.Centeno	55	17.435 „ 549.075	56"1|5	Pal. n.		31-8-75
0P 0P 0P 5P	7 ANTUK CREST	C.Sanguinetti	5|51½ S. Crest-Antuká	D.E.Pascual	11º a 7½ cps. de Mishe 55	J.Alvis	57	40.220 „ 991.450	1'37"4|5	Pal. n.		28-8-75
0L 5L 4P 6L	8 CHITRULO	A.Etchart	5|54½ B.Time-Sancha	C.Gamarra	8º a 12½ cps. de Tarn 52½	J.Gut'rez	57½	76.570 „ 706.070	2'37"1|5	L.P. p.		21-9-75
4P 1P 6P 1P	9 HIBERNAL	E.A.Liceri	6|60 Haw'ano-Macolla	G.M.Alvariza	4º a 4½ cps. de O. Rei 56	L.Alzamora	56	84.535 „ 718.970	1'50"	Pal. n.		29-7-75
0L 0L 0L 0L	10 PRINCE AMBITO	D.R.Chávez	5|54½ Ambito-P. Delia	A.D.Tassi	7º a 11¼ cps. de P. Como 57	H.Prieto	57	16.180 „ 243.430	1'42"	L.P. p.		14-9-75
2P 4P 3L 6P	11 MONDADOR	R.H.Cepeda	5|52 Resuello-M'quica	R. Zalazar	2º a 2½ cps. de Farid 57	J.Yalet	57	79.430 „ 645.300	1'26"3|5	L.P. n.		2-10-75
4P 1P 2P 0S	12 CHAILLOT	H.A.Mackinze	6|52 Cha'lais-S.Break	F.D.Vital	4º a 4½ cps. de Romalejo 58	H.Mack'ze	54	233.615 „ 1.128.650	1'39"	Pal. n.		20-9-75
1L 1P 0S 0P	13 STRUMEN	no correrá	5|54½ Optimist-E'jada	J.C.Repossi	1º por 7 cps. de Querelo 55	C.Verdasco	55	117.100 „ 364.690	1'38"3|5	L.P. n.		28-9-75

Candidato: LORD CARNAVON (5) — Enemigo: Mondador (11) — Sport: Hibernal (9)

Llave Nº 1: 1 I. Jefe, 7 Ant. Crest — Llave Nº 2: 2 Melario, 11 Mondador — Llave Nº 3: 3 H. Crest, 9 Hibernal — Llave Nº 4: 4 Chontie, 12 Chaillot — Llave Nº 5: 5 L. Carnavon, 8 Chitrulo — Llave Nº 6: 6 A. Soñador, 10 P. Ambito, 13 Strumen

CUARTA CARRERA — Premio LABRADOR — 1000 Metros (Comienza la 2ª triple) — A LAS 16.15

FUNCIONAN LAS APUESTAS A GANADOR Y PLACE

0L 0L 0L —	1 AUTORIZADO	G.Desvard (h)	3|56 Ario-Cuernava	J.P.B'garay	—Rodó de Dos de Copas 56	N.Palavecino	56	2.500 en 511.990	1'20"1|5	L.P. n.		25-9-75
6P 5P — —	2 COMPETIDOR	M.A.Saratt	3|56 Cipol-Rivalidad	J.F.Penna	6º a 7¾ cps. de Pingfold	O.Cosenza	56	122.850 „ 850.375	1'6"	Pal. n.		27-6-75
— — — —	3 SUPER GAUCHO	O.R.Mansilla	3|56 S. Tracks-Gilb'ta	O.C.Bazán	Debuta	—		—		—		
5P 3P 2P 2P	4 SENEGAL	E.Jara . . .	3|56 W. Cup-Semb'dora	J.Fregonese	5º a 2¾ cps. de Diferido 56	E.Jara	56	169.320 „ 426.520	1' 4"3|5	Pal. n.		28-9-75
0P 4P — —	5 LOS PICOS	V.S'guinetti	3|56 G.Garland-LaFalda	J.E.Bianchi	7º a 10 cps. de Calcador 56	J.Figueroa	56	113.260 „ 1.311.185	57"2|5	Pal. n.		31-0-75
— — — —	6 TERCIOPELO	R.C.González	3|56 Tablón-P'chuela	C.P.Monina	Debuta	—		—		—		
4P 0P — —	7 BARET	V.R.Centeno	3|56 G.Manners-Fleurie	L.A.Ferro	4º a 2¼ cps. de Diferido 56	V.Centeno	56	33.395 „ 426.520	1' 4"3|5	Pal. n.		28-9-75
6P 0P 0P 4P	8 ALENTADO	O.R.Tévez	3|56 Corcel-Aliseda	F.Fernández	6º a 8 cps. de Mu Lucho 54½	O.Tévez	56	37.740 „ 1.808.875	1' 4"3|5	Pal. n.		5-10-75
4P 2P 5P 0P	9 RIGHT WAY	H.C.Libré	3|56 Rigoló-Exit Way	S.L.Vega	4º a 4 cps .de Poseidón 56	V.Centeno	56	263.780 „ 1.321.350	1' 4"2|5	Pal. p.		20-9-75
— — — —	10 BLACKJACK	O.Ilarione	3|56 Haw. Lad-Babette	V.Rodríguez	Debuta	—		—		—		
3P — — —	11 LINDO TARRO	R.D.Galloso	3|56 Tarrito-Vitecla	A.J.Merli	3º a 5½ cps. de Memorial 56	R.Galloso	56	128.945 „ 1.843.930	58"	Pal. n.		7-9-75
2P 5P 3P 0P	12 AL ATAQUE	M.A.Barroso	3|56 Corcel-Agresión	L.Olmos	2º a 7 cps. de M. Guapo 56	M.Barroso	54	114.965 „ 645.305	1' 3"3|5	Pal. n.		28-9-75
0L — — —	13 GET ARTIC	N.Dragisich	3|56 G.C'kin'II-Arias	F.A.Calonje	—No placé de N. Buno 54	N.Dragisich	57	1.980 „ 152.090	1'13"3|5	L.P. n.		7-8-75
— — — —	14 COURAGEUX	no correrá	3|56 M. Bold-Correitas	E.Lema	Debuta	—		—		—		
0P 4P 4P 4P	15 J. Y SOBERANO	O.L.Zapata	3|56 V. Grass-Q.Joust	A.S.Grassi	11º a 2½ cps. de G. Cirup	O.Zapata	56	53.620 „ 654.480	1'33"4|5	Pal. p.		5-7-75
0P — — —	16 VIVO BLUFF	A.Plá	3|56 S. Bluff-Violena	A.H.Irusta	12º a 13½ cps. de Poseidón 56	P.Sahagián	53	66.105 „ 1.321.350	1' 4"2|5	Pal. p.		20-9-75
0P — — —	17 BARBECUE	J.Torres	3|56 Exeter II-Bys'tine	E.L.Génova	18º a 18¾ cps. de S. Tata 56	N.Yalet	57	8.020 „ 1.816.340	57"	Pal. n.		7-9-75
6P 0P 2L 2L	18 SALAK	N.A.Yalet	3|56 Saudade-Fortaleza	N.A.Yalet	6º a 5¾ cps. de Poseidón 56	R.Galloso	56	40.045 „ 1.321.350	1' 4"2|5	Pal. p.		20-9-75

Candidato: SENEGAL (4) — Enemigo: Al Ataque (12) — Sport: Baret (7)

QUINTA CARRERA — Pr. DIA DE LA RAZA (Clás.) - 2500 m. (Cont. la 2ª triple) — A LAS 17

FUNCIONAN LAS APUESTAS A GANADOR, PLACE Y LLAVE

3P 1P 2S 2P	1 PANEGIRICO	O.L.Zapata	5|50 In'tality-Int'dad	J.P.Ojeda	3º a 11 cpos. de Conceal 52	R. Encinas	51	241.920 en 1.681.710	2'34"2|5	Pal. n.		7-9-75
5P M 1M 1M	2 SIR BETO	L.A.Alzamora	5|50½ SirBolco-Peb'za	M.Sola	5º a 12½ cpos. de Conceal 52	E. Jara	53	227.425 „ 1.681.710	2'34"2|5	Pal. n.		7-9-75
3L 1P 1P 5S	3 JET FIACA	O.R.D'guez	4|52 Fiacre II-J'rreta	J.Fregonese	3º a 2½ cpos. de El Presumido 55	H. López	54	86.820 „ 302.810	2'39"2|5	L.P. n.		25-9-75
4P 5P 5L 3L	4 ESTORNUDO	O.R.Tévez	5|49 B. Time-Operia	T.J.Montero	4º a 10½ cpos. de Dogmático 57	O. Tévez	57	113.180 „ 760.805	2'19"2|5	Pal. p.		24-8-75
0P 0P 3P 0L	5 EL QUID	J.C.Cepeda	4|49 El Curaca-Quiyá	M.A.Vidarte	7º a 7 cpos. de Envite 57	J. Cepeda	57	44.065 „ 1.954.600	2'16"2|5	Pal. n.		27-9-75
1P 5P 0P 3P	6 ENVITE	C.Pezoa	4|52½ Amateur-Er'lia	J.C.E'choury	1º por la cab. a Rivelinho 54	C. Pezoa	57	680.850 „ 1.954.600	2'16"2|5	Pal. n.		27-9-75
3P 2P 2P 3P	7 CRONOS	V.O.Sabín	5|49 D.Board-Nemesias	J.F.Penna	3º a 12½ cpos. de El Andaluz 60	O. Cosenza	56	9.930 „ 96.695	2'54"	Pal. n.		31-8-75
4P 2P 1P 6P	8 FRARI	V.Centeno	5|56 Ar'phanes-Adria	L.A.Ferro	4º a 10 cpos. de El Andaluz 60	V. Centeno	62	136.690 „ 2.071.650	3'39"	Pal. n.		21-9-75

Candidato: FRARI (8) — Enemigo: Envite (6) — Sport: Jet Fiaca (3)

Llave Nº 1: 1 Panegírico — Llave Nº 2: 2 Sir Beto, 5 El Quid — Llave Nº 3: 3 Jet Fiaca — Llave Nº 4: 4 Estornudo, 7 Cronos — Llave Nº 5: 6 Envite — Llave Nº 6: 8 Frari

SEXTA CARRERA — Premio HEROICO — 1100 Metros (Finaliza la 2ª triple) — A LAS 17.50

FUNCIONAN LAS APUESTAS A GANADOR, PLACE Y LLAVES

2P 0P 2P 4P	1 YUTO	O.L.Zapata	4|57 TheS'riff II-Y'rema	D.E.Pascual	2º a 1 cpo. de S. Mio 57	O. Zapata	57	110.465 en 1.088.145	59"	Pal. n.		27-9-75
0P 0L 0S 6L	2 WILD JACK	E.Olguín	4|57 W. Card-B. Hai	G.M.Medina	9º a vs. cpos. de Fogueo 53	M. González	53	3.820 „ 380.040	56"4|5	Pal. n.		15-6-75
4P 4P 5P 2P	3 WING LEADER	V.R.Centeno	4|57 Nushka-W.Label	T.Arana	4º a ½ cpo. de K. Out 57	V. Centeno	57	167.475 „ 912.150	58"1|5	Pal. n.		28-9-75
6P 0P 0P 6L	4 PETRONIUS	E.C.H'rachea	4|57 Ovid-G.Melody	M.Baquero	6º a 18 cpos. de Macanto 57	E. Hilarrachea	53	18.810 „ 1.037.105	56"2|5	Pal. n.		14-9-75
0P 0P — —	5 SUPERESTOP	R.J.E.Bayardi	4|57 Mizz'mast-Arfada	J.C.Andretta	13º a 15 cpos. de T. Melody 56	D. Chávez	53	1.270 „ 692.710	1' 3"1|5	Pal. n.		13-4-75
5P 6P 0P 4P	6 MONGOL KING	J.Torres	4|57 D. Board-M. Real	A.L.Salvati	5º a 1 cpo. de K. Out 57	J. Torres	57	62.110 „ 972.150	58"1|5	Pal. n.		28-9-75
0L 0P 0P 0S	7 MCKINLAY	V.de S.Pires	4|57 Maxim II-Preciosa	J.E.Chavarri	9º a 10 cpos. de W. Hurricane 57	J. Montes	57	2.930 „ 207.960	1'14"	L.P. n.		4-9-75
0P 0P 2V —	8 TARAWERO	F.R.Balgorria	4|57 Sugarfoot-Tarawa	D.C.Barroso	7º a 4½ cpos. de T. King 57	F. Balgorria	57	48.960 „ 985.215	58"	Pal. n.		14-9-75
0P 3P 0P 4P	9 DUQUE BARON	G.Desvard (h)	4|57 Barín-Indiana	J.P.B'garay	10º a 10½ cpos. de Solo Mio 57	G. Desvard	57	106.815 „ 1.088.145	59"	Pal. n.		27-9-75
0P 0P — —	10 FULL MOMENT	J.C.Fajardo	4|57 F.Gallop-M.Hilda	L.Calone	15º a vs. cpos. de Conservador 53	J. Fajardo	57	92.780 „ 1.612.440	1'38"1|5	Pal. h.		21-9-75
4P 5P 5P 0P	11 LITIO	R.R.Caroprese	4|57 Lacydon-Mabsuta	C.E.Mucklow	4º a 5½ cpos. de Fanfarrón 57	R. Caroprese	53	67.715 „ 1.424.130	57"4|5	Pal. n.		4-10-75
2P 3P 2P —	12 CARABELL	V.S'guinetti	4|57 Il Barbiere-Baena	E.Gallardo	2º a 3 cpos. de Fanfarrón 57	V. Centeno	57	422.580 „ 1.424.130	57"4|5	Pal. n.		4-10-75
— — — —	13 IMPONENTE	R.A.González	4|57 Il Barbiere-F'lish	E.E.Longo	Debuta	—		—		—		
0P 0P — —	14 SIMUN	R.D.Ausili	4|57 C'chaqui II-Tr'ba	F.M.Díaz	10º a 10½ cpos. de Slapo 57	M. Mercau	54	4.310 „ 297.890	1' 8"3|5	L.P. n.		30-9-75
— — — —	15 ERPERSANT	R.H.Tavella	4|57 Est'pido-M.Sandra	F.Andreoni	Debuta	—		—		—		
0P 4P 0P 3P	16 CUAUHTEMOC	H.C.Libré	4|57 Castex-Est'tina	E.L.Génova	11º a 7 cpos. de R. Dart 57	O. Zapata	57	9.725 „ 272.485	1' 3"4|5	Pal. n.		16-8-75
6L 0L — —	17 UJADOS	J.O.Domed	4|57 Unico-Caminadora	J.Berón	6º a 13 cpos. de Plautus 56	J. Domed	56	36.245 „ 329.456	1'28"	L.P. n.		22-10-74
0P 0L 0P 0L	18 DALTON	J.C.Contreras	4|57 Dalry-Lakishmi	C.A.Contreras	13º a 20 cpos. de T. King 57	J. Contreras	57	1.255 „ 689.155	58"	Pal. n.		14-9-75
0L — — —	19 YOUNG GUARD	V.A.Aguirre	4|57 R.Guard-Malfa	J.R.García	15º a vs. cpos. de Cigarro 56	V. Aguirre	54	1.565 „ 587.500	1'14"	L.P. n		4-4-75
0P 0P 0P 0P	20 ESLAVANCO	R.C.Ferreira	4|57 Eslavo-Ketty	R.A.Pecotche	7º a 3½ cpos. de K. Out 57	V. Sang'tti	57	7.120 „ 972.150	58"1|5	Pal n.		29-9-75
5L 0L 0L 2L	21 REY SATCHMO	D.Cabral	4|57 Ah'cragh-S.L.Blue	Z.R.Cabrera	5º a 8 cpos. de Slapo 57	D. Cabral	55	24.420 „ 297.890	1' 8"3|5	L.P. n.		30-9-75
6P 5P 2P 0P	22 COLAN	O.R.Ayude	4|57 F.Fingers-Colomba	P.Costa	6º a 4 cps. de Enchumao 57	O. Ayude	53	52.310 „ 680.085	1' 2"4|5	Pal. n.		7-8-75
— — — —	23 AEROTANGO	C.D.Verdasco	4|57 Martial-LaPay'ga	J.C.Repossi	Debuta	—		—		—		
0L 0P — —	24 CARDO CHICO	M.A.Barroso	4|57 Sunseeker-Briaga	H.A.Brindo	13º a vs. cpos. de Velarde 57	P. Longo	57	2.810 „ 395.770	1'35"3|5	L.P. p.		15-8-75
0P 0P 0P 0L	25 NICEMAN	J.P.Gallardo	4|57 Nearside-B.ofGold	M.J.García	12º a 15 cpos. de Fanfarrón 57	J. Gallardo	53	1.975 „ 1.424.130	57"4|5	Pal. n.		4-10-75

Candidato: CARABELL (12) — Enemigo: Wing Leader (3) — Sport: Cólan (22)

Llave Nº 1: 1 Yuto, 10 F. Moment, 20 Eslavanco, 25 Niceman — Llave Nº 2: 2 W. Jack, 11 Litio, 16 Cuanthemoc, 21 R. Satchmo — Llave Nº 3: 3 W. Leader, 17 Ujados, 23 Aerotango, 24 C. Chico — Llave Nº 4: 4 Petronius, 12 Carabell, 18 Dalton, 22 Colan — Llave Nº 5: 5 Superstop, 7 Mc Kinlay, 9 D. Barón, 15 Erpersant, 19 Y. Guard — Llave Nº 6: 6 M. King, 8 Tarawero, 13 Imponente, 14 Simun

FRARI CON ENVITE EN EL DIA DE LA RAZA

Largo como esperanza de pobre, es el programa a realizarse mañana en Palermo. Sirve de base al mismo, el Clásico "Día de la Raza", nominación que toma por coincidir la fecha con el "Descubrimiento de América". En este handicap de fondo, a disputarse sobre 2500 metros, se destacan Frari y Envite, como anticipando una llave "segurola". El primero de los nombrados, viene produciendo excelentes performances, como su triunfo a medias con Panegírico, en 2'35"2,5 y su posterior segundo a media cabeza de Conceal, en 2'34"3,5 y su cuarto a diez cuerpos de El Andaluz, en la "Copa de Oro", resuelto en el notable tiempo de 2'39", en pista húmeda. El defensor de la prestigiosa caballeriza Ojo de Agua, evidenció poseer excelentes condiciones de fondista y se hallará muy a gusto en las 25 cuadras del compromiso pendiente, que sin ser muy fácil, pueda resolverse a su favor. Envite viene de ganar en 2'16"2,5, reprisando y con la contra de haber quedado lejos en el comienzo de la lucha. Está meojr entrenado y por lo mismo, su triunfo es muy posible.

♦ RIVAL PELIGROSO

Otro rival bravo es Jet Fiaca, ganador de dos carreras al hilo en Palermo, antes de clasificarse tercero, a poco menos de tres cuerpos de El Presumido en La Plata. De nuevo en la arena del circo metropolitano, es capaz de producir otra performance valiosa.

♦ EL RESTO DEL LOTE

Completan la lista de participantes, Panegrico, clasificado tercero a poco más de 11 cuerpos de Conceal en su última presentación, donde desmejoró totalmente su triunfo en puesta con Frari, del que llegó a 11 largos del citado pupilo de Ferro. Sir Beto, ganador en Mendoza y Venado Tuerto, que en su debut en Palermo finalizó quinto de Conceal, quedando a cuerpo y medio de Panegírico, siendo, por lo mismo, buena su actuación. Estornudo clasificado cuarto de Dogmático en cancha pesada y que puede correr bien en terreno firme. El Quid, con dos fracasos consecutivos, que le restan chance y por último Cronos, que no responde a lo prometido al comienzo de su campaña, y que puede hacerlo en cualquier ocasión y acaso, el momento sea el presente, si responde a sus buenos ejercicios preparatorios.

VALORES MATEMATICOS

Los valores matemáticos, además de ayudar a dar con los ganadores, repetidas veces, tienen su "fija". Para mañana parece cantado el triunfo de Strumen, que sale "cortado", en la 3ª carrera.

1ª CARRERA		Melario	76.24	**6ª CARRERA**		V. N.Guy	82.97
Q. Nova	77.12	Mondador	75.50	Colan	76.71	Indiano	82.00
Mururoa	75.99	Chailiot	75.29	Yuto	75.2[illegible]	Red Dart	80.00
V.L'Amour	75.91	**4ª CARRERA**		Carabell	74.6[illegible]	Lloyd	79.80
Miss Caty	70.59	Al Ataque	75.40	W. Leader	74.5[illegible]	Registro	79.15
M. Bluff	69.80	Senegal	75.40	M. King	74.1[illegible]	Soy Curaca	77.84
Zika	68.20	Baret	74.23	D. Barón	73.20	Wild King	77.62
Malvine	67.23	Right Way	73.86	Litio	72.60	Keet Out	77.00
Spy Indian	67.18	Salak	72.40	Eslavanco	72.10	**9ª CARRERA**	
2ª CARRERA		L. Tarro	71.46	Petronius	71.69	Sol y Mar	84.14
Salvaje	77.60	Los Picos	70.93	**7ª CARRERA**		Brissot	75.00
Bacallana	77.40	Alentado	69.60	León	84.65	Generalship	74.20
R.Coqueta	73.40	Vivo Bluff	65.35	Misakui	78.75	Pintao	72.60
T. Over	72.20	C'petidor	63.31	Ribadeo	77.98	Persefall	71.03
M. Ley	71.00	**5ª CARRERA**		Río Ganges	77.25	W. Melody	68.80
Pochola	70.00	Frari	93.50	Ta Te Tic	76.75	**10ª CARRERA**	
Ver'mente	63.60	Jet Fiaca	90.50	D. Cecilio	74.00	P. Firme	75.89
Protegida	68.00	Cronos	83.50	Brabhan	72.60	Pampelune	75.09
3ª CARRERA		Panegírico	80.47	Fumay	69.95	La Mafia	64.69
Strumen	86.00	Envite	79.75	**8ª CARRERA**		Jut	64.00
Hibernal	76.40	Sir Beto	79.27	Rey Vit	87.30	Mascarada	69.80
L. C'navón	76.39	El Quid	75.40	Macanto	84.00	V. Ilusión	59.20

SEPTIMA CARRERA — Premio AVESTRUZ — 1600 Metros (Comienza la doble esp.) — A LAS 18.40

FUNCIONAN LAS APUESTAS A GANADOR, PLACE, Y LLAVES

2P	4P	3P	3P	1 LEON	E.Jara	5.54	Lacydon-Retórica	J.C.E'choury	2º a la cab. de Carrello 51½	L. Alz'ora	48	234.410	en 1.175.500	1'49"4 5 Pal. h. 13-9-75
4P	8P	2P	0P	2 BRABHAM	H.C.Mackinze	5.50	G.Atleta-Bari'pa	G.O.Ghigliotti	4º a 3 cpos. de O. Blanco 57	S. Barletta	54	124.240	„ 619.960	2'17"3 5 Pal. n. 19-7-75
1P	4P	3P	5P	3 YANPU	O.A.Miño	7.51½	Again-N.P.Ultra	R.Fuentes	1º por el hoc. a Rubicín 57	E. Jara	57	61.925	„ 214.935	2'16"2 5 Pal. h. 23-12-75
0P	0L	0P	1L	4 TENTEMPIE	no correrá	5.53½	Tablón-Profetisa	G.M.Medina	9º a 12 cpos. de Misakui 55	J. Alvis	57	7.620	„ 1.271.010	1'37"2 5 Pal. h. 15-8-75
1L	0P	0S	2L	5 DON CECILIO	J.D.H.A'noz	6.53	Arr'derci-Kinka	A.Turano	1º por 6 cpos. a Frescales 57	J. Albornoz	53	55.940	„ 355.390	1'46" L.P. n. 4-9-75
6P	6P	5P	3P	6 FUMAY	L.A.Díaz	6.60½	Fabuloso-Claud'a	L.Parisi	6º a 11 cpos. de Rosadito 52½	V. Sabín	52	21.565	„ 367.165	1'36"4 5 Pal. h 21-9-75
0P	6P	5P	0P	7 TICTALON	M.A.Salces	5.49½	Merciment-T.Tac	V.O.Cevasco	14º a 16 cpos. de Envite 57	M. Salces	49½	17.175	„ 1.934.470	2'16"2 5 Pal n. 27-9-75
0P	0P	0P	0P	8 MISTER LEO	H.Guías	5.51	Mr.B'wood-Ch'pa	A.S.Grassi	18º a 17½ cpos. de Rosadito 57	H. Guías	51	8.910	„ 1.667.795	1'36"2 5 Pal n. 2-9-75
0P	2L	1L	0P	9 RIO GANGES	C.Pezoa	5.55½	Resuello-R.Falsa	D.L.G'sagaray	7º a 12½ cpos. de Incásico 57½	R. Encinas	50	58.170	„ 911.205	1'34"4 5 Pal n. 31-8-75
1P	4P	1P	1P	10 TA TE TIC	J.Torres	5.54½	Adriatic-M'trita	D.J.González	1º por 1½ cpo. a Ganadero 54	J. Torres	57	166.690	„ 811.620	1'50" Pal. n 13-10-75
5P	2P	0P	2P	11 RIBADEO	no correrá	7.51	Tr'dour II-R'nesa	J.F.Penna	5º a 2½ cpos. de Carrello 52½	V. Criado	48½	57.235	„ 1.175.935	1'49"4 5 Pal. h 12-9-75
6L	6L	0P	6L	12 TAMU-PIHUE	O.R.Tévez	5.51½	Tamuré-Cortona	T.J.Montero	6º a 7½ cpos. de Tarn 52½	E. Hil'chea	49½	78.110	„ 706.070	2'17" L.P p 21-9-75
1P	5P	0P	0P	13 B. MANDINGA	O.L.Zapata	5.51	S Bluff-Ancélys	J.P.Ojeda	1º por 3¾ cpos. de Bondari 57	C. Pezoa	57	20.480	„ 390.680	1'36"2 5 Pal. h 31-8-75
1P	3P	2P	1P	14 MISAKUI	C.D.Verdasco	5.57½	G.Court-D.Ch'pa	J.C.Repossi	1º por 4 cpos. a Romalejo 57	C. Verdasco	55	337.355	„ 1.271.010	1'37"2 5 Pal. h 15-8-75

Candidato: LEON (1) — Enemigo: Misakui (14) — Sport: Ta Te Tic (10)

Llave Nº 1	Llave Nº 2	Llave Nº 3	Llave Nº 4	Llave Nº 5	Llave Nº 6
1 León, 8 M. Leo	2 Brabham, 11 Ribadeo	3 Yampu, 12 T. Pihue, 13 B. Mandinga	4 Tentempié, 7 Tictalon, 9 R. Ganges	5 D. Cecilio, 14 Misakui	6 Fumay, 10 Ta-Te-Tic

OCTAVA CARRERA — Premio MAMBORETA — 1100 Metros (Finaliza la doble esp.) — A LAS 19.30

FUNCIONAN LAS APUESTAS A GANADOR, PLACE, LLAVE Y ENGANCHE

4P	1P	0P	6P	1 SOY CURACA	V.R.Centeno	4.57	El Curaca-P.F'rte	J.C.E'choury	4º a 2 cpos. de El Pendorcho 54½	V. Centeno	54	148.125	en 1.701.350	57"3 5 Pal. h 21-9-75
0L	0P	4L	0P	2 NICE HOME	O.Ilarione	4.57	Nice Guy-B.Home	R.T.Trejo	9º a 13 cpos. de Baley 54	A. Plá	57	37.380	„ 234.790	1'42"3 5 L.P p 1-7-75
4P	2P	3P	0P	3 REY VIT	H.Guías	4.57	Vit'camps-B. New	A.S.Grassi	4º a 2¾ cpos. de Suerteando 56	H. Guías	57	123.650	„ 656.335	1'43"3 5 Pal. f 10-8-75
2P	1P	2P	6P	4 LLOYD	G.E.Rizzi	4.57	Haw.Lad-L'bardié	L.E.Romero	2º a 1½ cpos. de El Pendorcho 54½	O. Ilarione	57	69.240	„ 1.701.350	57"3 5 Pal h 21-9-75
1P	0P	4P	0P	5 RED DART	no correrá	4.57	Dalry-R.Flower	L.E.Saccone	1º por 1½ cpos. a Carabell 57	E. Jara	57	48.825	„ 829.955	1'43"4 5 Pal. n 16-8-75
2P	3P	0P	0P	6 VERY NICE GUY	J.L.Pereyra	4.57	NiceGuy-Verbena	J.L Pereyra	2º a ½ cpo. de El Rubí 57	J. Pereira	57	59.330	„ 1.112.480	1'43"1 5 Pal. n. 17-8-75
0P	2P	0P	6P	7 INDIANO	J.C.Fajardo	4.57	Gabin-Ranche'ta	J.M Ferro	8º a 5½ cpos. de El Rubí 57	J Valdivieso	53	83.130	„ 1.112.480	1'43"1 5 Pal. n 17-8-75
1P	2L	2L	0P	8(KEEP OUT	H.F.C'tantino	4.57	Frescor-Kepinga	J F.Penna	1º por la cab. a Fanfarrón 57	V. Criado	57	85.735	„ 972.150	59"1 5 Pal n 28-9-75
5P	3P	0P	5P	9(WILD KING	O.R.Mansilla	4.57	W. Card-Co-Syar	id	5º a 2¾ cpos. de El P'dorcho 54½	O. Mansilla	53	41.360	„ 1.701.350	57"3 5 Pal. h 21-9-75
0L	0L	0L	6L	10 FETICHE	V.S'guinetti	4.57	Fumat-Fleetsie	A.R.Bani	10º a 11 cpos. de Algodonero 53	R. Durante	57	16.100	„ 443.640	1'47"3 5 L.P. n. 7-9-75
1P	3P	3P	—	11 MACANTO	R.D.Galloso	4.57	M.Tracks-C'chita	D.C.Barroso	1º por 11 cpos. a Ecuatoriano 53	R. Galloso	57	448.950	„ 1.037.105	56"2 5 Pal n 14-9-75
0P	0P	3L	6L	12 RAGAMUFFIN	J.Torres	4.57	Rigoló-Trácala	J.M.Albín	9º a 5 cpos. de El P'dorcho 54½	J. Torres	55	20.730	„ 1.701.350	57"3 5 Pal. h 21-9-75
0P	6L	0L	0L	13 SIDNEY	C.M'tenegro	4.57	G. Time-Saltaré	FMedina	8º a 4¾ cpos. de El P'dorcho 54½	C. M'tenegro	54	8.145	„ 1.701.350	57"3 5 Pal h 21-9-75
0P	0P	3P	0P	14 GRAN ATOLL	A.F.G'tán D'sié	4.57	G.Atleta-Atoll	L.J.Do Santo	7º a 4½ cpos. de El P'dorcho 54½	F. Gaitán	51	18.420	„ 1.701.350	57"3 5 Pal h 21-9-75
4L	0L	0P	0P	15 CON SWING	J.Montes	4.57	Y.Nabuel-Fabiela	J.E.Chavarri	4º a 1¼ cpos. de Algodonero 55	J Montes	55	48.960	„ 443.640	1'47"3 5 L.P n 7-9-75
6P	5P	5P	5P	16 CUCURUCHO	I.Gorrais	4.57	Resuello-C'rucuco	H.Martínez	6º a 2¾ cpos. de El P'dorcho 54½	I. Gorrais	54	185.950	„ 1.701.350	57"3 5 Pal h 21-9-75
5P	3P	3P	1P	17 REGISTRO	A.C.Cella	4.57	Roderón-Segurita	A.A.R'guez	5º a 5¾ cpos. de Fogueo 53	M Mercau	53	72.915	„ 853.600	56"4 5 Pal. h 3-8-75
5P	6P	0S	3P	18 GINNOTO	E.CH'rrachea	4.57	Gem'Six-W'n/nster	C.Cosentino	5º a 8 cpos. de Conceal 56	R. Caroprese	53	8.430	„ 327.500	1'19"3,5 Pal. h. 28-8-75

Candidato: MACANTO (11) — Enemigo: Rey Vit (3) — Sport: Lloyd (4)

Llave Nº 1	Llave Nº 2	Llave Nº 3	Llave Nº 4	Llave Nº 5	Llave Nº 6
1 Soy Curaca, 7 Indiano, 14 G. Atoll	2 N. Home, 8 (K. Out, 9 (W. King	3 Rey Vit, 12 Ragamuffin, 17 Registro	4 Lloyd, 15 Con Swing, 18 Ginnoto	5 Red Dart, 11 Macanto, 16 Cucurucho	6 V. Nice Guy, 10 Fetiche, 13 Sidney

NOVENA CARRERA — Premio EGIPTO — 1000 Metros (Comienza la doble final) — A LAS 20.20

FUNCIONAN LAS APUESTAS A GANADOR, PLACE Y LLAVE

5P	—	—	—	1 BRISSOT	A.A.Sandoval	3.56	G.Manners-Q.Ira	O.Puente	5º a 7½ cpos. de S. Tata 56	A. Sandoval	56	227.170	en 1.816.340	57" Pal n 7-9-75
—	—	—	—	2 PENTROV	J.D.H.Al'noz	3.56	Penfold-Ber'nesse	R.M Juárez	Debuta					
0L	4L	0P	—	3 CAROLINO	J.A.Walsh	3.56	Barranga-D.Carola	O Rodríguez	9º a 10 cpos. de Eritrón 56	A Ramos	54	35.380	„ 446.630	1'15" L.P. n. 30-9-75
0P	0P	6P	—	4 BONFIN	E.Jara	3.56	Fiacre II-B'homie	J Fregonese	11º a 9 cpos. de Aureólico 56	E. Jara	56	49.860	„ 1.411.500	1'38"2 5 Pal n 6-9-75
—	—	—	—	5 JORGITO PLAY	C.Pezoa	3.56	Mysolo-B. Mora	J.C E'choury	Debuta					
3P	0P	0P	0P	6 GENERALSHIP	J.H.Martino	3.56	Gen'lísimo-Vistilla	E Herrera	3º a 8½ cpos. de M. Guapo 56	C. Pezoa	56	9.870	„ 645.305	1'43"3 5 Pal. n 28-9-75
0P	—	—	—	7 SOL Y MAR	V.R.Centeno	3.56	Solazo-M.deGlacé	L.A Ferro	3º a 6 cpos. de Distes 56	V. Centeno	55	152.470	„ 681.510	57"2 5 Pal. p 10-5-75
3P	3P	—	—	8 FARNALL	M.A.Sarati	3.56	E. Falip-D. Espe'za	C.A.Sáenz	19º a 20 cpos. de Tedeum 56	C. Sáenz	56	4.255	„ 573.830	1'46"4 5 Pal. n. 24-8-75
—	—	—	—	9 UCRANIO	L.A.Díaz	3.56	Urubu-Listesa	N A.Yalet	19º a vs. cpos. de Yanko 56	J. Yalet	56	16.570	„ 436.870	1'47"4 5 L.P. n. 18-9-75
—	—	—	—	10 MOUZO	R.J.E.B'yardi	3.56	D. Dance-Pettina	C R.Rossi	Debuta					
0P	—	—	—	11 MY PLAY	R.F.Rutti	3.56	T. Play-MyJ'anna	L.P.F.Canú	Debuta					
4L	—	—	—	12 BALLOTTAGE	L.O.Avalos	3.56	Olfato-Picona	B.Moreno	18º a 15 cpos. de M. Lucho 54½	L. Avalos	52	4.390	„ 1.905.500	1'43"3 5 Pal n 5-10-75
0P	0P	0P	4P	13 WELSH MELODY	H.C.Libre	3.56	M. Melody-S.Silver	F.Fernández	6º a 4 cpos. de Serafino 56	C. Ramírez	54	4.390	„ 1.805.500	1'45"2 5 Pal. n 5-10-75
0P	0P	0P	6P	14 CELSO	O.Ilarione	3.56	Celeno-Cas. Roja	A.E.Ucar	11º a 10 cpos. de M. Lucho 54½	O. Ilarione	53	7.130	„ 1.808.500	1'43"3 5 Pal. n 5-10-75
0P	0P	—	—	15 PUAN	no correrá	3.56	Palisander-Natasha	A.Geroldi	20º a vs. cpos. de Clamorio 56	H. Guías	56	1.155	„ 1.179.500	1'4" Pal p. 20-9-75
0P	—	—	—	16 JERRY CHUNCHER	V.O.Sabín	3.56	Yonder-Rosalma'a	D.E.Lora	8º a 9 cpos. de Diferido 56	V. Sabín	56	6.300	„ 426.520	1'43"3 5 Pal n. 28-9-75
—	—	—	—	17 CRUSHER	C.R.Bertoldi	3.56	W. Cup-C.d.Ambar	J. C.Repossi	Debuta					
2L	0P	0P	0P	18 PINTAO	J.R.Abregú	3.56	Tobago-Bragada	J C.Martínez	2º a ½ cpo. de Ramingo 52	J Abregú	52	28.940	„ 678.090	1'20"2 5 L.P n 25-9-75
0P	3P	0P	—	19 PERSEFALL	V.S'guinetti	3.56	G. Host-Puira	J.E Bianchi	7º a 6½ cpos. de Diferido 56	V Sang'tti	56	50.935	„ 426.520	1'43"3 5 Pal n. 28-9-75
0P	—	—	—	20 GRANVIK	R.O.Sosa	3.56	F.Fingers-G P'ncess	A S Castro	20º a 15½ cpos. de Shikar 56	R. Sosa	56	43.365	„ 1.028.500	1'43" Pal h. 3-8-75

Candidato: SOL Y MAR (7) — Enemigo: Brissot (1) — Sport: Generalship (6)

Llave Nº 1	Llave Nº 2	Llave Nº 3	Llave Nº 4	Llave Nº 5	Llave Nº 6
1 Brissot, 5 Jorgito Play, 12 Ballotage	2 Pentrow, 8 Farnall, 13 W. Melody, 15 Puán	3 Carolino, 9 Ucranio, 16 J. Cruncher, 18 Pintao	4 Bonfin, 10 Mouzo, 19 Persefall	6 Generalship, 11 My Play, 17 Crusher	7 Sol y Mar, 14 Celso, 20 Granvik

DECIMA CARRERA — Premio TATAN — 1800 Metros (Finaliza la doble final) — A LAS 21.10

FUNCIONAN LAS APUESTAS A GANADOR, PLACE, LLAVE Y ENGANCHE

2P	—	—	—	1 MASCARADA	A.Plá	3.56	Malambo-Remina	J.M.Albín	2º a 4 cpos. de Carmensa 56	A. Plá	56	63.815	en 1.068.815	1'54"4 5 Pal p. 20-9-75
0P	0P	3P	9P	2 RODAMAS	O.A.Cosenza	3.56	D.-town-Rowena	L.Calone	8º a 15½ cpos. de Hellas 56	O. Zapata	56	39.385	„ 1.483.940	1'38" Pal n 14-9-75
0P	—	—	—	3 CABECITA	J.A.Bretón	3.56	Trofeo-Bonitilla	A M J.Cabrera	16º a vs. cpos. de Hellas 56	J. Bretón	54	4.395	„ 1.483.940	1'38" Pal n 14-9-75
—	—	—	—	4 LA VIBORA	H.R.López	3.56	F.Fingers-Laida	R T.Trejo	Debuta					
4P	—	—	—	5 JUT	E.Jara	3.56	D. Moss-J. Love	D.E.Pascual	4º a 13 cpos. de Hellas 56	E. Jara	56	97.930	„ 1.483.940	1'38" Pal n 14-9-75
6P	0P	0P	6P	6 PARRA FIRME	V.S'guinetti	3.56	S. Ball-C. Firme	J.E.Bianchi	6º a 6½ cpos. de E. Resa 56	V. Sang'tti	56	79.800	„ 1.259.035	58" Pal n 6-9-75
4P	6P	0P	2R	7 LA MAFIA	H.C.Libré	3.56	C.Moro-Montaraza	O I.Moncada	4º a 7 cpos. de Tusa 56	H. Libré	56	60.405	„ 1.798.335	1'38"4 5 Pal n 5-10-75
—	—	—	—	8(BELINA	N.E.F'nández	3.56	G. Garland-B'yalba	E.Labrador	Debuta					
0P	6P	3P	0S	9(PAMPELUNE	I.Torres	3.56	G. Host-Plebeya	E.Labrador	17º a vs. cpos. de Hellas 56	I. Torres	56	65.695	„ 1.483.940	1'38" Pal n 14-9-75
0P	—	—	—	10 CABALLINA	H.Guías	3.56	Eslavo-Fulera	H.C.A.Padula	17º a vs. cpos. de Hellas 56	H. Guías	56	2.055	„ 1.483.940	1'38" Pal n 14-9-75
—	—	—	—	11(PAQUETA	O.L.Zapata	3.56	Princeling-P'queta	J.P.Ojeda	Debuta					
0P	—	—	—	12(SENTENCIA	E.A.Licerí	3.56	C. King-Seduna	J.P Ojeda	11º a 19½ cpos. de D'heuque 55	J. Fernández	53	4.875	„ 253.290	1'32"2 5 Pal n 7-6-75
0P	5P	4P	—	13 VIEJA ILUSION	F.R.Balgorria	3.56	Orgaz-La Viejita	J.C.Martínez	8º a 16 cpos. de R. Play 56	R. Galloso	56	31.345	„ 1.242.500	1'51"3 5 Pal. n. 7-9-75
0P	0P	0P	0P	14 CARPOLITA	E.C.H'rrachea	3.56	S. Glass-De Ch'pa	R Fhighiotti	10º a 17¼ cpos. de Carmensa 56	O. Zapata	56	33.735	„ 1.068.815	1'54"4 5 Pal. p 20-9-75
0P	—	—	—	15 DANUBIA	R.R.Caroprese	3.56	Dairy-Destiny	C.E.Mucklow	14º a vs. cpos. de Tusa 56	R. Caroprese	54	15.285	„ 1.798.335	1'38"4 5 Pal. n 5-10-75

Candidata: JUT (5) — Enemiga: La Víbora (4) — Sport: Mascarada (1)

Llave Nº 1	Llave Nº 2	Llave Nº 3	Llave Nº 4	Llave Nº 5	Llave Nº 6
1 Mascarada, 7 La Mafia	2 Rodamas, 15 Danubia	3 Cabecita, 6 Parra Firme	4 La Víbora, 10 Caballina, 13 V. Ilusión	5 Jut, 8 (Belina, 9 (Pampelune	11 (Paqueta, 12 (Sentencia, 14 Carpolita

PASIONARIO, COMO POCOS

ACLARACIONES PARA MAÑANA

El cuidador J. C. Lazzari estima que fue anormal la última performance de Paradisa y espera que se rehabilite en la primera prueba.

Por su parte Olegario Ruiz nos aclaró que Wild West fracasó en Palermo sin saber a qué atribuirlo por lo que cree que correrá mejor en la segunda prueba.

Y Roberto J. Guerrina dice que Desmán anda como para mejorar su última actuación en la octava carrera mañana.

Y Más que Presuroso en el Clásico España

Tiene las mismas características que los programas recientes, el que se cumplirá mañana en el hipódromo de La Plata. Diez encuentros con discreta anotación, cuyas perspectivas no variarán, debido a la obligación de correr y como base el clásico España, con buenas figuras. No son muchos los ejemplares que se aprestan a animar este evento, en 1.200 metros, pero la nómina está nuevamente compensada con la calidad de sus protagonistas. La lucha puede tornarse interesante y seguramente los encontrará pugnando por el triunfo a Pasionario, Presuroso y Jorgeerre que son, por antecedentes, las cartas más calificadas del pequeño lote.

♦ VOTAMOS POR PASIONARIO

Dadas las buenas aptitudes que ha puesto de manifiesto en su paso por las pistas, confiamos nuestro voto a Pasionario. No solo lo hacemos por ese antecedente, que es bastante valioso en este caso, sino también porque en sus ensayos recientes dejó entrever que mantiene una preparación muy conveniente, que seguramente lo beneficiará en la difícil empresa. Cabe recordar, empero, que viene de ganar dos carreras consecutivas en muy buena forma. Se impuso a El Quid, por cinco cuerpos en 1'25"2|5 y a Farid, por tres largos, en 1'13"4|5, dejando en ambos casos excelente impresión. Será difícil, por lo tanto, cortarle la seguidilla.

♦ PRESUROSO, CONTRA BRAVA

Figura Presuroso entre sus rivales de mayor consideración. El hijo de Commendatore, que por primera vez actuará en este medio, de no extrañar el cambio de escenario puede reencontrarse con el triunfo. Avalan su chance las valiosas performances cumplidas en Palermo, donde alcanzó a sobresalir en distintas oportunidades. Claro que recientemente fracasó, en el clásico Maipú, pero con anterioridad se había adelantado por dos cuerpos a Tiempazo, en 1'4"3|5 para los 1100 metros, performance muy valiosa que nos exime de mayores comentarios para estimarla capaz de rehabilitarse en este medio más apto para sus condiciones.

♦ JORGEERRE SIEMPRE TEMIBLE

No obstante los 60 kilos, Jorgeerre sigue siendo un temible adversario, capaz de hacer valer su mejor calidad ante las desventajas del peso. El defensor del stud Milleth tiene cumplidas muy buenas actuaciones no solo en estas pistas, donde alcanzó varios triunfos, sino también en Palermo, que lo mostró ganador. Sus tres últimas actuaciones las cumplió en este escenario y la más valiosa fue la que le permitió adelantarse por cinco cuerpos a Hijodalgo, en el buen tiempo de 1'36"3|5 para la milla, dejando muy buena impresión. Por ese motivo creemos que si no siente el plomo puede estar entre los primeros, haciendo valer su alta calidad.

LOS "BORRADOS" EN LA PLATA

Primera carrera: Sar Princess, por claudicar del remo posterior izquierdo.

Segunda carrera Slapo, porque al ganar dejó de estar dentro de las condiciones de la carrera.

Cuarta carrera: Dimitri, por claudicación de segundo grado de la pata derecha, y Sándalo por haberle aparecido un furúnculo.

Novena carrera: Kinsu, por dermitis dorsal, y Seventh Penny, porque al ganar dejó de estar dentro de las condiciones de la prueba.

LA PLATA: Programa Para la Reunión de MAÑANA

1ª Carrera — Premio BOGAVANTE (1974) — 1100 Metros (Comienza la doble) — A las 13.30

4 ULT. PERF.		ANOTADOS	JOCKEY	e/k.	PADRE-MADRE	CUIDADOR
0P — — —	1	1 M. HUNTRESS (14)	J.Aguirre	3|56	MapMaker-Quickly	N.Grigera
0L — — —		2 TAMALE (2)	A.Carrillo	3|56	G. Host-Templanza	D.A.Gómez
0L 0L 0L 2L	2	3 M.-CUA (5)	H.López	3|56	Cuadro-Mi Anahí	P.Linchetta
0P 0P 5P 0P		4 S. PRINCESS (13)	no correrá	3|56	Princesito-Sarcónica	L.B.Carrizo
0P 0L 0L 0L	3	5 MOST GREAT (7)	R.Sosa	3|56	Motín-B. Great	M.A.Grasa
2L 3L 0L —		6 YA LLEGO (8)	J.Yalet	3|56	Bois-Lavande	H.L.Cabral
0L — — —	4	7 NORAMA (10)	J.Repiso	3|56	Bunker-Noranda	J.Calcagno
0P 0P 0P —		8 TOPAIA (3)	J.Montes	3|56	Maanim-Tasca	A.S.Castro
0L — —		9 W. FIORD (6)	S.Mámoli	3|56	West Side-R. Pavone	E.L.Clerc
0P 0P 0P —	5	10 PARADISA (4)	M.Barroso	3|56	Mefistófeles-Pat'cal	J.C.Lazzari
— — — —		11 TEMPLADORA (1)	R.Comas	3|56	Compadrón-Abd'ta	A.Marchand
— — — —		12 VIRACHA (9)	B.Aguilar	3|56	Vishnu-T. Miedo	J.Berón
— — — —	6	13 P. SATIN (12)	R.Zalazar	3|56	P. Dreams-Marime	E.Escobedo
0L — — —		14 SALTA BLUFF (11)	R.Zapata	3|56	S. Bluff-Langosta	M.Gil

Cand.: YA LLEGO (6) Enem.: W. Fiord (9) Sport: Salta Bluff (14)

2ª Carrera — Premio ABBEVILLE (1966) — 1400 Metros (Finaliza la doble) — A las 14.10

5L 0L 0L 1L	1	1 CON PREMIO (10)	C.García	4|57	Y. Nahuel-Pálida	I.SanMillán
0L 6L 4L 6L		2 CARLITOS (1)	M.Guardia	4|57	Eutropio-C'lovingia	E.Gorosito
0L 0L 0L 6L	2	3 AFRIN (4)	C.Cepeda	4|57	Gamin-Alforza	O.J.Garrido
0L 0L 0L 5L		4 COVUNCO (9)	M.Sandoval	4|57	Yonder-Hupa	H.I.Boquín
1L 1L 3L 6L	3	5 (SLAPO (6)	no correrá	4|57	Birón-Kampa	E.C.Boni
6L 0L 2L 0L		6 (SAMBROOK (7)	M.Cañedo	4|57	Madison-Sarawak	idem.
0L 0L 2L 1L	4	7 WILD WEST (8)	J.Montes	4|57	W. Card-F.A.Away	O.Ruiz
0L 0L 0L 0L		8 MARAQUITO (2)	P.Longo	4|57	Tennessee-M'ngalha	A.Ortiz
5L 5L 1L 0P	5	9 FLAUTERO (5)	H.Artigas	4|57	Saudade-Fluette	P.Artigas
4L 3L 0P 0P	6	10 CON LIO (3)	J.Aguirre	4|57	Héroe-Ulala	N.Grigera

Cand.: FLAUTERO (9) Enem.: Carlitos (2) Sport: Con Lío (10)

3ª Carrera — Premio HUINCA (1967) — 1200 Metros (Comienza la triple) — A las 15

0P 0S 0P 5P	1	1 BATMAN (17)	R.Cabrera	4|57	Down-town-V.Más	J.Villiani
0L — — —		2 (GARMON (2)	L.Bazán	4|57	Griot-Peluche	R.Ibarra
00L 0L 0L 0L		3 (LAOS (7)	P.Tárrago	4|57	Imbroglio-Landler	idem.
0P 0P 0P 0P	2	4 CELIBATO (16)	J.Repiso	4|57	Interno-Tachuela	J.A.Jurnet
4L 0L 5L 0L		5 FINESAR (9)	C.García	4|57	F. Trip-Sarzana	E.Corsiglia
0P 0S — —		6 FRATELINO (10)	L.Zárate	4|57	Rómulo-Fratela	E.D.García
— — — —	3	7 CHE FLACO (12)	O.González	4|57	G.Medalist-N'alegre	J.O.R.Díaz
0P — —		8 F. ASOMA (4)	R.Zapata	4|57	Efebo-Acaya	J.B'dalonga
4L 3L 0L 0L		9 GEIZI (8)	M.Cañedo	4|57	Griot-M. Poupee	C.Cabral
0L — — —	4	10 CHOBI (6)	D.Torrilla	4|57	Helenio-Chad	E.G.López
4L 0L 5L 2L		11 EL SURERO (1)	M.Sandoval	4|57	Entredicho-Sureñita	O.H.Pricolo
0P 0P 6P 0P		12 PRESEN'TO (11)	A.García	4|57	NeverFail-Samolu	R.J.Guerrina
3L 5L 0P 2L	5	13 DENVER (15)	R.Bonocuore	4|57	In t. G'ing-D.Story	L.M.Vazón
6L 0L 0L 0L		14 EL TENOR (13)	B.Aguilar	4|57	Arret-L'Opera	M.Barone
5L 4L 0L 0L	6	15 DRAGUT (3)	R.Sosa	4|57	Down-town-Cor'tia	D.A.Gómez
0P 0P 0P 0L		16 E. TROP (5)	N.Mezzotero	4|57	T. Tale-Esta'pida	A.A.Brenta
6P 0L 0L —		17 GRAN SALTO (14)	H.Galeppi	4|57	Salto-Miss Atillo	M.Acosta

Cand.: DENVER (13) Enem.: Geizi (9) Sport: Dragut (15)

4ª Carrera — Premio VICLER (1969) — 2200 Metros (Continúa la triple) — A las 15.45

5L 0L 0L 0L	1	1 G. VALIANT (12)	R.Cabrera	3|56	G.C'ckin'II-Valerosa	H.C.Bravo
0L — — —		2 DIMITRI (2)	no correrá	3|56	G. Host-Dormy	J.E.Romero
0L 5L 6L —		3 S. TROPEZ (5)	J.Corso	3|56	Maxim II-Chr'tine	V.A.Cejas
3L 0L 3L 3L	2	4 CON TATA (11)	J.Yalet	3|56	Y. Nahuel-Vitarica	H.L.Cabral
2L 0L 0L 0P	3	5 VLADIMIR (7)	M.Cañedo	3|56	F. Air-Peñalba	U.Lasserre
0L 0L 0L 0L	4	6 POWYS (8)	H.Prieto	3|56	Becado-Parras	V.A.Corte
6L 0L — —		7 TACAZO (10)	O.Aguirre	3|56	Brecher-Taquine	G.Gutiérrez
— — — —	5	8 H. SUN (3)	E.Rosales	3|56	Haltiano-I. Real	L.Almirón
— — — —		9 L. BILLY (6)	M.Sandoval	3|56	Arbola-Jogleria	M.Prátola
5L 0L 4L 0L	6	10 GET TIMBAL (4)	A.Sandoval	3|56	G.C'ckin'II-Tesalina	A.L.Fuentes
— — —		11 SANDALO (1)	no correrá	3|56	Maniático-M'tecina	P.D.Monina
0P — — —		12 BUONVICINO (9)	J.Figueroa	3|56	Pardallo-Sforza	R.Guerrina

Cand.: VLADIMIR (5) Enem.: Con Tata (4) Sport: Get Timbal (10)

5ª Carrera — Premio PIENSA MAL (1971) — 1200 Metros (Finaliza la triple) — A las 16.30

0L 2L 0L 0L	1	1 GOOD-CARR (14)	B.Aguilar	5|57	Cart. Imp-Siquiera	R.Pereyra
0L 4L 0L 0P		2 OTERO (2)	C.García	5|57	Puck-Amuletada	J.C.Varela
0L 0L 0L 0L		3 JUBILO (5)	H.Prieto	5|52	Jubile-C. o Cruz	O.B.Iriarte
6L 4L 4L 1L	2	4 EN TIEMPO (13)	M.Mercau	5|57	Enomel-Mital	M.A.Blanco
1L 0L 4L 2L		5 RANN (7)	L.Zárate	5|57	Rompelanza-F'dofia	E.D.García
3L 1L 6L 0P	3	6 CUARENTIN (8)	M.González	5|57	Hot Dust-Cuerna	L.Troncoso
6L 0L 0L 0P		7 P. NIETO (10)	N.Mezzotero	5|54	Edwardian-Epa	A.Gutiérrez
0P 0P 5P 0P	4	8 MONCAYO (3)	J.Oural	5|57	Esquilino-Monathea	E.D.Casino
3L 2L 0P 6P		9 M. STRONG (6)	H.Nis	5|54	Mr.B'wood-T'arina	J.R.Freytes
0L 0P 2L 5P	5	10 SUNDORO (4)	J.Alvis	6|57	Suleiman-Unidad	R.O.Ro'guez
1A 3A 0A —		11 CHATONEO (1)	X.X.	5|54	Un Fresco-Ch'nada	A.Caudullo
4L 0L 0L 0P	6	12 MEDIODIA (9)	J.Fernández	6|57	Esquilino-M.Sombra	J.R.Kennedy
0P 6L 0P 6L		13 LEBLANC (12)	M.Cañedo	5|57	Imbroglio-LaAt'tida	A.J.García
0P 0P 0P 0V		14 B. CARTER'S (11)	R.Zalazar	5|54	Cart. Imp-La Ing'sita	C.Bastiani

Cand.: MISTER STRONG (9) Enem.: Cuarentín (6) Sport: Rann (5)

6ª Carrera — Premio ESPAÑA (Clásico) — 1200 Metros — A las 17.15

5P 0P 1P 1L	1	1 JORGEERRE (6)	R.Zapata	5|60	Don Mac-Lapoliya	J.Corte
0P 1P 4P 3P	2	2 PRESUROSO (1)	J.Figueroa	4|59½	C'ndatore-LaPr'da	R.J Guerrina
1L 1L 2L 1L	3	3 (PASIO'RIO (2)	M.Cañedo	4|59½	Mr. Titi-Pas'naria	E.B.Banno
1L 5L 1L 2L		4 (ALMARIS (5)	L.Triviño	3|54	Cipol-Above All	idem.
5L 0L 4L 2L	4	5 EL FARRUCO (3)	P.Tárrago	3|54	Vit.Veneto-Re'tita	R.Medina
5P 2L 3L 3L	5	6 W. BALL (4)	A.D'Aponte	3|54	SnowBall-W. Park	B.Cabello

Cand.: PASIONARIO (3) Enem.: Presuroso (2) Sport: Jorgeerre (1)

7ª Carrera — Premio THE PACO (1970) — 1100 Metros (Com. la doble pref.) — A las 18.5

— — — —	1	1 BEQUECLAN (14)	R.Ledesma	3|56	Beque-M. Peyla	E.B.Banno
— — — —		2 L. MELODY (2)	H.Tocci	3|56	M.Melody-S. White	A.E.Polo
0P — — —	2	3 C. PUNTA (5)	J.Igarategui	3|56	G'ralísimo-Otomana	C.Alvariza
— — — —		4 CHACAYRE (13)	C.García	3|56	Ivere-Chacay	S.Pucineri
0L 0L — —	3	5 CEFICLARA (7)	F.Mazzeo	3|56	Cefiro-Ricanita	R.Sarfiel
5L — — —		6 M. NOTE (8)	R.Gómez	3|56	Pappe II-Maga	B.Cabello(h)
0P 0P — —	4	7 CELERITA (10)	J.Ortiz	3|56	Celeno-Pretérita	E.Arce
— — — —		8 DIMANDA (3)	J.Gutiérrez	3|56	F. Air-D. Electra	H.I.Boquín
4P 0P 6P 5P		9 QUILLAGUA (6)	G.Pereyra	3|56	Gem. Six-Q. Reina	L.B.Carrizo
0L — — —	5	10 CONASITA (4)	A.D'Aponte	3|56	Vetri-Cona	J.Corte
6L 0L — —		11 F. VIT (1)	J.Martín	3|56	Vitencamps-Fibra	R.Salazar
5L 0L 3L 6L		12 K. LADY (9)	R.Alonso	3|56	Kingstown-L. Chin	E.L.Clerc
0L 3L 3L 2L	6	13 CON VIRTUD (12)	J.Yalet	3|56	Y. Nahuel-Bonalba	A.A.Tassi
0L 0L 0L 0L		14 LA TIERNA (11)	A.Juárez	3|56	Cimarrón-Tracy	J.J.Calistro

Cand.: BEQUECLAN (1) Enem.: Dimanda (8) Sport: Con Virtud (13)

8ª Carrera — Premio DRAGONET (1973) — 2300 Metros (Fin. la doble pref.) — A las 18.50

0L 0L 6R 5R	1	1 MISIVO (14)	R.Cabrera	4|57	P'cherrimus-M'tica	M.Prátola
0P 0P 4P 1L		2 AURRESKU (2)	R.Zalazar	4|57	Adagio-Ukalaika	C.Bastiani
3L 3L 0P 2P	2	3 LE GOOD (5)	D.Torrilla	4|57	Lacydon-Gachera	J.E.Romero
0L 0L 0L 0L		4 DOCTOR VERA (13)	J.Igarategui	5|55	Down-town-Silvine	C.F.Gómez
3L 1L 0L 4L	3	5 MOSIN (7)	C.García	4|57	Garabato-Moñada	J.H.Prida
1L 4L 3L 0L		6 EL FAMU (8)	P.Longo	4|57	Famuel-Huyosa	S.A.Manalla
2L 0L 1L 2L	4	7 EL GLOBITO (10)	L.Angulo	4|57	Niarkos-Mahdia	J.P.Ojeda
0L 0L 0L 5L		8 Y. TRULY (3)	M.Guardia	4|57	Titiman-Y.Highness	H.I.Boquín
0L 3L 1L 3L	5	9 HUGARON (6)	L.Bazán	4|57	Hungarino-O'nimoda	J.Caffarelli
1L 5L 0P 0P		10 SIR ALAMO (4)	J.Repiso	4|57	Alamo-MissAcme	A.S.Castro
0P 1P 5P 0S		11 TOLETOLE (1)	J.Ortiz	5|55	SpeedPoint-Titine	R.R.Britos
0P 0L 0L 0L	6	12 DON PIROLO (9)	L.Triviño	4|57	Segoviano-Candileja	L.Parisi
0P 6P 1P 0P		13 TEDRICK (12)	J.Aguirre	4|57	OpenHours-TanaFea	N.Grigera
0P 0P 4L 6L		14 DESMAN (11)	C.Castañeda	6|55	Versalles-F. Dely	R.J.Guerrina

Cand.: LE GOOD (3) Enem.: El Globito (7) Sport: Toletole (11)

9ª Carrera — Pr. PREFERENCIAL (1968) - 1200 m. (Com. la doble pref. extra) — A las 19.40

2L 0L 0L —	1	1 HARRIER (17)	E.Rosales	4|57	Harrison-Becart	A.García
— — — —		2 P. FARM (2)	J.Repiso	4|57	Pr. Gary-Bonifarah	J.Calcagno
3L 6L 0L 0P	2	3 KINSU (7)	no correrá	4|57	Indino-F.deFeu	L.Parisi
0P 0P 0P 0P		4 TALEDARE (16)	A.García	4|57	T. Tale-Darebel	R.J.Guerrina
0P 0L 4L 5L		5 S. PENNY (9)	no correrá	4|57	T. Penny-LadyBon	E.A.Abalos
3L 0L 0P 3L	3	6 L. GUARD (10)	H.Nis	4|57	Royal Guard-Gl'ada	M.Menéndez
0L 0L 0L 3L		7 RAGAZZO (12)	H.Tocci	4|57	Gr'maestro-Finestra	C.C.Farías
3L 0L 3L 0P		8 YAQUEGOL (4)	M.Cañedo	4|57	Golfo-Yaucha	R.B.Sarfiel
4L 0L 0P 3L	4	9 MATASECOS (8)	J.Corso	4|57	Mataldi-Tahua	C.Cabral
0L 0P 0P 2L		10 QUIJU (6)	R.Zapata	4|57	Quique-Julie	R.Ibarra
0P 0P — —		11 UOMO (1)	J.Yalet	4|57	Unico-Suffice	L.E.Crosato
2L 3L 0L 0L	5	12 NACAR (11)	H.Prieto	4|57	S. Pérez-G. Banca	A.A.Santos
0P 0P 0L 0L		13 REGIMEN (15)	R.Bonocuore	4|57	Marvellous-Reidora	M.Teixeira
0L 0L 3L 0L		14 SOY RECLUSO (13)	L.Bazán	4|57	Recluso-Mi Gitanilla	P.G.Pérez
0L 0P 0P	6	15 N. LOOSE (3)	R.Zalazar	4|57	Nearside-S. Silver	L.Colliguante
2L 2L 4L 6L		16 ORBITARIO (5)	R.Comas	4|57	Orbitador-Amasver	M.Prátola
0P 0P 0P 5P		17 Z. CAJO'SE (14)	J.Benítez	4|57	Capo-Tora	E.Braga

Cand.: NACAR (12) Enem.: Orbitario (16) Sport: Harrier (1)

10ª Carrera — Premio ARTERO (1972) — 1100 Metros (Fin. la doble pref. extra) — A las 20.30

3L 0L 1L 2L	1	1 V. PARED (14)	J.Igarategui	4|57	Orgaz-LaRioucla	A.M.Falcón
4L 0P 0L 0L		2 GERMONITA (2)	B.Aguilar	4|57	Libio-Germona	F.Calderín
0L 1L 3L 0L	2	3 C. DOBLE (5)	R.Barborotto	4|57	R. Limpio-F.Roses	P.H.Artigas
1L 2L 3L 4L		4 SUFRAGISTA (13)	M.Sandoval	4|57	Sugarfoot-Porita	J.Villiani
2L 1L 1L 6L	3	5 TASTIERA (7)	C.García	4|57	Vin Vin-Tavern	A.E.Polo
0P 4L 0P 0L		6 LIDDY (8)	L.Angulo	4|54	Lacydon-Cucusa	J.P.Ojeda
0L 0P 0P 0P	4	7 F. DE NA'DAD (10)	R.Cabrera	4|57	Doretto-S. Flight	L.L.Gómez
0P 4L 2L 0L		8 KAMIKAZE (3)	H. Prieto	4|57	S. Pérez-Akiko	A.A.Santos
5L 0L 1L 0L		9 A. CARROZA (6)	H.Tocci	4|57	Flacre II-A.ofScotia	I.SanMillán
6L 0L 0L 2L	5	10 Q. BISCUIT (4)	M.Cañedo	4|57	K. O'Turf-Billetera	E.B.Banno
1L 4L 5P 3L		11 (RUBRIK (1)	P.Tárrago	4|57	Junker-Rupa	M.A.Grasa
5L 0L 0L 0L		12 (MOHATRA (9)	J.Cepeda	4|54	Motín-P. Delight	idem.
4P 3P 3L 6P	6	13 PAVONA (12)	R.Zalazar	4|57	G. Medalist-R.Pavone	O.G.Damiani
0L 0L 1L 0L		14 SALTIMA (11)	A.D'Aponte	5|55	Salt'banqui-Cómoda	E.A.Abalos

Cand.: MOHATRA (12) Enem.: Caña Doble (3) Sport: Vieja Pared (1)

ALTO PROMEDIO OBTUVO EL "ACONCAGUA"

Terminó ayer otra semana de ventas, de productos sangre pura de carrera. Fueron rematados ejemplares de los haras "Aconcagua", "San Javier" y "Jus". El primero de los nombrados obtuvo el mayor precio, por conducto del potrillo Snow Juniors, que adquirió el trainer platense Harry Martínez, en 76 millones de pesos moneda nacional. En conjunto vendió bien, logrando alto promedio.

El Haras San Javier, a igual que el anterior, tuvo éxito en sus subastas, siendo el precio mayor del conjunto, el obtenido en la venta de Esquero, hijo del importado Amateur y Sket, por el que pagó 52 millones de nacionales, el propietario de la caballeriza El Incendio. En cuanto a la cabaña "Jus" vendió hijos de Yonder, consiguiendo el precio más elevado, con Belle of Jus, adquirido en 56 millones, por el señor L. Gómez.

♦ ACONCAGUA

BAMBOLEAR, por Dream Dance y Bambalinera, en $ 350.000 a C. Artasa; SNOW JUNIORS, por Snow Festival y Juniors Miss, en $ 760.000 a Harry Martínez; PRENDADOR, por Dream Dance y Buena Prenda, en $ 470.000, stud Don Guarino; BALMER, por Tournevent y Ball Hai, en $ 200.000 al stud Susana Alejandra; CASERNA, por Pastiche y Casamata, en $ 200.000 al stud C. B.; BOYERA, por Pastiche y Braulia en $ 200.000 a Adolfo P. Giovanetti; FALSEANTE, por Dream Dance y Falseadora, en $ 290.000 a Alfredo Manzoni; WILD TRAVEL en $ 180.000 a Horacio Boquín; PUNZAR, por Pastiche y Punzada en $ 260.000 a Juan Carlos Etchechoury; DOBLADURA, por Pastiche y Doblada, en $ 200.000 al stud C. B.; LIGURITA, por Pastiche y Litoraleña, en $ 210.000, stud Don Jerónimo; WILD WAL-

♦ SAN JAVIER

ESQUERO, por Amateur TON, en $ 200.000 al señor A. Caoru.

y Sketch, en $ 520.000, stud El Incendio; QUINTALEÑO, por Bunker y Quintrala, en $ 180.000 a Juan Carlos Etchechoury; ESPOLAZO, por Frescor y Espoir, en $ 260.000 a Oscar Finarelli; LA NOBLE, por Amateur y La Nobleza, en $ 420.000 a Vicente H. Santos; PROSISTA, por Frescor y Prosaica, en pesos 400.000 al stud Mar Azul; FABULESCO, por Míster Tití y Fabulácione, en pesos 160.000 al stud 1º de Septiembre; ACAFRE, por Frescor y Acadina, en $ 240.000 a José Fregonese; COMBINA, por Amateur y Contraria, en $ 220.000.

♦ JUS.

BELLE OF JUS, por Yonder y Belle of The Paddock, en $ 560.000 a L. Gómez; YOND JUS, por Yonder y Queen Mab, en $ 120.000 a Harry Martínez; BALL JUS, por Captivator y Ballotte, en $ 50.000, al stud Horacio; CADY JUS, por Captivator y Lady Jus, en $ 30.000 J. C. de Rafaela; JARETA, por Desmemoriado y Jinx, en $ 20.000, J. C. Concordia.

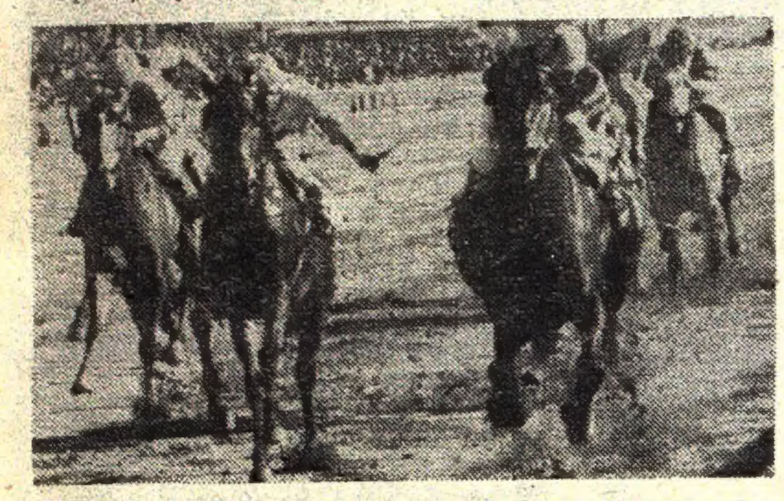

The Loja llevará como rivales a Capizana, Star Ball y Hella, en el Criadores a correrse el 19.

LOTERIA NACIONAL

1º	$ 4.500.000	20645	11º	„ 18.000	15936
2º	„ 450.000	1207	12º	„ 18.000	17386
3º	„ 225.000	8569	13º	„ 18.000	18355
4º	„ 112.000	37684	14º	„ 18.000	33352
5º	„ 78.750	28958	15º	„ 18.000	40350
6º	„ 67.500	33792	16º	„ 9.000	6077
7º	„ 56.250	36588	17º	„ 9.000	8919
8º	„ 36.000	14340	18º	„ 9.000	11817
9º	„ 36.000	16687	19º	„ 9.000	19036
10º	„ 36.000	40852	20º	„ 9.000	20059

LOTERIA DE MENDOZA

1º con $ 750.000: 37588
2º con $ 60.000: 42772
3º con $ 30.000: 5508
4º con $ 15.000: 30623
5º con $ 12.000: 42396
6º con $ 3.750: 18734
7º con $ 3.000: 30484
8º con $ 2.700: 35711
9º con $ 2.550: 31761
10º con $ 2.400: 44696
11º con $ 2.250: 38781
12º con $ 2.100: 23522
13º con $ 1.950: 4268
14º con $ 1.800: 26515
15º con $ 1.650: 15088
16º con $ 1.500: 28754
17º con $ 1.350: 9584
18º con $ 1.200: 40010
19º con $ 1.050: 28027
20º con $ 900: 42813

REINA MAYA, MUY FACIL

Con un día apropiado para los espectáculos al aire libre, se está realizando en Palermo el interesante programa que integran diez carreras, con abundante cantidad de inscriptos. Sirve de base al mismo el Clásico Asociación Argentina de Fomento Equino. Los que llegaron temprano "ligaron", junto con el programa de entrada el dato de Reina Maya, que se impuso por nueve cuerpos a nuestra candidata Crete.

1ª Carrera — Premio SIDEREA — 1600 Metros

PISTA NORMAL

En esta carrera comenzó la primera apuesta triple

CABALLO	JOCKEY	Nº	Ganad.	Placé	Dividendo		Pag.
1 R. MAYA 57	H. López	(3)	140040	27650	6.30	2.60	—
2 Crete 57	E. Liceri	(1)	133430	23210		2.70	6.60
3 Samangua 57	L. Alzamora	(7)	22310	5355		5.40	39.70
4 Aplaña 57	V. Sanguinetti	(9)	90855	15740			9.70
5 E. Guard 57	A. Ramos	(8)	1140	65			777.60
6 Esloncа 57	J. Martino	(14)	2720	945			325.90
7 Doña Vit 57	O. Zapata	(11)	50745	9475			17.40
8 Stellia 57	A. Plá	(2)	153480	26030			5.70
9 C. Gante 57	E. Tasende	(15)	980	565			904.50
10 Maticora 57	R. González	(6)	4420	2140			180.10
11 Slan 57	A. Gaitán	(5)	4930	1220			179.10
12 Cebadura 57	J. Gómez	(12)	1205	305			735.60
13 Su Excelencia 57	Mansilla	(10)	7630	2015			11.60
14 Tocaima 57	R. Cabrera	(13)	5280	1545			167.80
U. Run Bella 57	Hilarrachea	(16)	5115	2005			173.30
	TOTALES		624280	118265			

1ª APUESTA TRIPLE: Total de vales: 73.805. Total del pozo: $ 2.620.077.50. Vales del ganador: 17.913. Cotización $ 146.20. Valor del enganche: $ 165.—

No corrió: Verdea (4).

Ganada por 9 cpos.; el 3º a 2 cpos.; el 4º a 3 cpos.; el 5º a 3 cpos.; el 6º a 1|2 cpo. (Bandera verde para el 5º puesto). Tiempo: 1'38"3|5. Cuidador: J. Fregonese. Caballeriza: Nautilus. El ganador es hijo de Amateur y Queen Maya. Edad: 4 años.

2ª Carrera — Premio MENGUANTE — 1000 Metros

En esta carrera continuó la primera apuesta triple

CABALLO	JOCKEY	Nº	Ganad.	Placé	Dividendo		Pag.
1 DISTEL 50	M. Escagües	(7)	195000	22065	4,50	2,10	—
2 Nicolao 50½	L. Alzamora	(2)	85860	12840		2,10	10.30
3 Chukker 54	V. Centeno	(5)	159450	14875		2,10	5.50
4 Bard 51	V. Sabín	(4)	23145	2340			38.40
5 Copelino 57	O. Cosenza	(1)	68025	5025			13.—
6 Canter 57	C. Pezoa	(6)	42295	4570			21.—
U. Call me Bold 55	J. Torres	(3)	50200	3095			17.70
	TOOTALES		626975	64780			

Nota: Nicolao (2) y Chukker (5) empataron el segundo lugar. LLAVES GANADORAS: 2-6, $ 6,10; 5-6, $ 3,50.

1ª APUESTA TRIPLE: Vales de enganche: 7.965. Total del pozo nuevo: $ 3.553.177,25. Vales del ganador: 9.011. Cotización del vale: $ 393,80. Valor del enganche: $ 435,—.

Corrieron todos.

Ganada por: 5½ cpos.; los 3º, emp.; el 4º a 3 cpos.; el 5º a ½ pzo.; el 6º a 1½ cpo. (Bandera verde para el 2º, 4º y 6º puestos). Tiempo: 56"1|5. Cuidador: J. C. Etchechoury. Caballeriza: Los Moros. El ganador es hijo de Master Bold y Dame Marie. Edad: 3 años.

3ª Carrera — 2500 Metros

HIPODROMO DE PALERMO

	MARCADOR		GANADOR	PLACE
1º	2		5.40	3.90
2º	1			5.00
3º	8			4.70
4º	5			
LLAVE		1	2	23.10

A Ganador	APUESTA TRIPLE	1er. Placé	2do. Placé
873.70	799.00	313.90	

1 Bérgamo 55, J. Fajardo
2 Decoy 57, C. Pezoa
3 Vándalo 57, O. Zapata
4 Pobrero 57|53, M. de Salvati
5 Paso Real 57|53, E. Hi'chea
6 V. en Contra 55, R. Durante
7 Bankoc 57, H. R. López
8 Archiduc 57, V. Sanguinetti
9 Cautivo 57, J. Figueroa
10 Don P'malion 57, V. Cen'no

HIPODROMO DE HURLINGHAM

PROGRAMA A REALIZARSE MAÑANA

1ª Carrera - 1800 m. - A las 11.30

NUMEROS NARANJA

1 Gurisa, A. Zavaglio
2 Albion Silpack, A. López
3 Trelpon Paine, G. Guanini
4 Arin Saphiro, A. Salsamendi
5 Veloz Marisa, L. Agusti
6 Poncho Tiza, J. Calvo
7 Francis Margarita, J. Calvo (h.)
8 P. Curtido, A. Mastrenardo
9 Gamo, F. Pilnillo
10 Francs Inverne, A. Salice
11 Trelpon Nahuel, C. Aceituno
12 Doña Ica, J. Barilari
13 Caniche Fangal, L. Ruiz

2ª Carrera - 1800 m. - A las 12.—

NUMEROS AZULES

(Comienza la Apuesta Doble)

1 Poncho Fe, V. Torrisi
2 Poncho Corto, A. Ramírez
3 Yerba, A. Barragán
4 Veloz Muñeca, S. Cavallaro
5 Veloz Malvinas, A. Barrera
6 Poncho Moreno, J. Guagliano
7 V. B. Amigo, H. Rambaldi
8 Poncho Andino, O. Alonso
9 Mon Desir Uno, C. Véliz

3ª Carrera - 1800 m. - A las 12.45

NUMEROS AMARILLOS

(Finaliza la Apuesta Doble)

1 Imperio A., A. Zavaglio
2 Veloz Mesías, L. Agusti
3 Adiós Glasgow, A. López
4 Adiós S. Town, A. de los S'tos
5 Sutter, H. Seva
6 Adiós S. Water, P. Ponteprino
7 Eneche Taura, R. Genga
8 Albion Luxemburgo, H. Castro
9 Albion Arabel, A. Hansen
10 Francis Negro, J. Devia

4ª Carrera - 2000 m. - A las 13.30

NUMEROS VERDES

1 Francis Spirit, R. Borghetti
2 Poncho Naipe, V. Torcisi
3 Reina Pluma, H. Hevia
4 Francis Mimosa, H. Castro
5 Veloz Itati, A. Basualdo
6 Veloz Incahuasi, H. Rambaldi
7 Adiós Saratoga, R. Funes
8 Picarón, A. Barrera
9 Franics Wint, O. Rey
10 Francis Jovial, J. Barilari
11 Francis Princess, E. Antelo
12 Fantacio, H. Hevia
13 Francis Rubiquen, H. Seva
14 Arn Darling, R. Martínez
15 Veloz Maloca, A. Fernández
16 Last Aristoorat, J. Turner
17 Francis Saracen, S. Cavallaro
18 Adiós Emery, R. de Winne

5ª Carrera - 2000 m. - A las 17.15

NUMEROS NEGROS

1 Pabuloso, S. Rodríguez
2 Fanática, R. Funes
3 Compadreo, A. Salsamendi
4 Argentino, I. Caracotche
5 Albion Bauticiel, D. Porfirio
6 Mata Cuatro, R. Sordo
7 Chúcaro Mestenio, L. Cotet

6ª Carrera - 2000 m. - A las 15.—

NUMEROS GRISES

1 Albion B. Out, L. Ruiz
2 Francis Sword, O. Borghetti
3 Poncho Remo, S. Cavallaro
4 Sil Edil, A. Barilari
5 Francis Apt, S. Torrisi
6 Francis Vin, E. Antelo
7 Levall Lobos, P. Irigoyen
8 Milagro, S. Rodríguez
9 Francis Jacqueline, A. Sordo
10 Sur, C. Santia
11 Veloz Matacuco, L. Boccia
12 Albion Beaufort, H. Castro
13 Francis Ventura, E. Améndola
14 Albion Allughar, A. de l. S'tos
15 Adiós Madison, Eva de Wine

7ª Carrera - 2000 m. - A las 15.45

NUMEROS BLANCOS

1 Francis Flashy, C. De Gregori
2 Poncho Wood, J. Calvo
3 Paisanito, A. Barilari
4 Francis Ore, J. Devita
5 A. Shell Lilac, A. Valdez
6 Albion Reghen, H. Castro
7 Francis Imp, H. de Guanini
8 A. Dan Jones, H. Román
9 Adios Ethel, H. Rambaldi
10 A. Caroltown, R. De Winne

8ª Carrera - 1609 m. - A las 16.30

NUMEROS COLORADOS

1 Albion Carolwin, D. Porfirio
2 Payaso, J. Devia
3 Albion Beaumont, M. Castro
4 A. Helen, A. López
5 Francis Hipper, O. Sarla
6 Imponente, C.Santia
7 Francis Dusty, E. Améndola
8 Caniche R., L. Ruiz
9 Adiós B., E. Ledesma

9ª Carrera - 1609 m. - A las 17.15

NUMEROS NARANJA

1 Torito, X. X.
2 Francis Raven, S. Perola
3 Chúcaro Malón, N. Barletta
4 Albion Vestaing, R. Funes
5 Francis Glance, R. De Andrea
6 Francis B'ktonne, D. Porfirio
7 Poncho Rebelde, S. Cavallaro
8 Francis Jester, A. Hansen
9 Albion Niágara, E. Ledesma

LOTERIA DE TUCUMAN

Sin orden premios de $ 4.500.

1º con $ 1.500.000: 26538
2º con $ 75.000: 29687
3º con $ 27.000: 33188
4º con $ 24.000: 11749
5º con $ 18.000: 34329
6º con $ 4.500: 3113
7º con $ 4.500: 8811
8º con $ 4.500: 11416
9º con $ 4.500: 26252
10º con $ 4.500: 43526

RARO FILME DE LOUIS MALLE

PARIS, 11 (ANSA). — Una guerra de sexos; una adolescente, Lily (Cathryn Harrison), que se refugia en un castillo en medio del bosque; un gato que toca el piano; Lily que amamanta a una vieja señora; ramas de árbol que sangran; margaritas que lloran; una madre con el rostro cubierto con una máscara antigás que prepara la comida; una cena con quince niños desnudos, son algunas de las escenas de "Black moon" ("Luna negra") el último filme de Louis Malle, autor de "Los amantes", "Soplo al corazón" y "Lacombe Lucien", que acaba de estrenarse en París.

"Es un viaje al planeta de los sueños —explica el autor—, una fábula sin moraleja. «Luna negra» es difícil de explicar, pero no puedo darles ninguna indicación para facilitar la tarea. No puedo proporcionar la «clave». Algunos realizadores italianos vieron esta película, Bellocchio, Bertolucci, por ejemplo, y dieron interpretaciones psicoanalíticas que me dejaron escéptico y admirado. Fellini me habló con profunda perspicacia de mi película como de una historia maravillosa y sencilla. Me gustaría que los espectadores también encontraran esa sencillez".

Louis Malle, 43 años, residente desde hace 4 años en el sur de Francia, donde realizó este filme, dijo haber reintentado un **lenguaje alma-alma**. Un comentario señala que es inútil tratar de buscar explicaciones a las imágenes. "Es mejor —afirma «Le Point»— abandonarse a la magia del paisaje soberbiamente transfigurado por la fotografía de Sven Nykvisk. Las utopías de Malle —concluyen— subyugan".

Guionista Gana Cifra Record

Una cifra record por tres guiones fue acordada por Warner Brothers a un escritor norteamericano. Stirling Silliphant: un millón de dólares más un porcentaje sobre los ingresos que produzcan las películas realizadas con dos de ellos.

El millón de dólares compensará a Silliphant también por su trabajo como productor. Es de todos modos la primera vez que se paga una cifra que supere el millón.

Según la política en vigor en Hollywood, recibían cifras elevadas hasta ahora solamente productores, realizadores y ciertos actores,

Ahora, con el presente acuerdo, también los guionistas, por lo menos aquellos como Silliphant, podrán aspirar a cifras importantes.

WARREN BEATTY SERA PERIODISTA

Warren Beatty declaró en Roma que dirigirá e interpretará una película en la que se narrará la singular historia de John Reed, el periodista estadounidense que vivió en forma directa la experiencia de la Revolución Rusa y escribió sobre ella "Los diez días que conmovieron al mundo", una obra testimonial de amplia difusión internacional. El filme se titulará "John Reed" y Warren Beatty señaló que no se ocupará de sus orígenes, sino del período comprendido entre 1915 y 1920, con su participación en huelgas y sus ataques a Rockefeller.

Beatty ofreció una conferencia de prensa en Roma, donde lanzó su película "Shampoo" (de la que fue intérprete, productor y coguionista). Fue bombardeado a preguntas y contestó a todas en forma breve y con "salpicaduras" de ironía. Solamente se puso muy serio cuando habló del filme sobre Reed, una obra que le interesa en forma muy particular. Dijo al respecto que no le importa tardar mucho en realizarla.

LO QUE SE VE EN TV

16.30 **7 CINE**
LOS SIETE INVENCIBLES.
11 CINE DE SUPER ACCION
LA BOMBA HUMANA - PAJAROS DE CUENTA - CALIFORNIA - TANGANIKA - UNA NACION EN MARCHA.
13 FESTIVAL DE CINE Y SERIES
LOS VENGADORES - LOS VIAJEROS - INFIERNO BAJO EL AGUA - CINCO MUJERES INDOMITAS.

17 **2 RUIDOS**
Programa musical (60').

18 **2 LOS INVASORES**
Serie con Roy Thinnes '55').
7 VOLLEY BOL
Programa deportivo (120').

19 **2 SECCION VERMOUTH**
ASCENSOR PARA EL CADALSO

19.30 **9 EL ARTE DE LA ELEGANCIA**
Desfile de modelos (60').

19.55 **7 HISTORIAS DEPORTIVAS**
Programa periodístico.

20 **7 EL DEPORTE EN EL RECUERDO**
Programa periodístico.
9 ARGENTINA CANTA ASI
Programa musical (60').
11 TRIBU S.R.L.
Programa musical.

20.30 **7 MUSICAL HITS**
Programa musical.

21 **2 CINE DEL SABADO**
LOS CABALLEROS LAS PREFIEREN RUBIAS
7 EL SHOW DE LA PANTERA ROSA
Dibujos animados (30').
11 MUSICA SIEMPRE
Programa musical (60').
13 LAS CALLES DE SAN FRANCISCO
Serie con Karl Malden (60').

21.30 **7 CINE COMO EN EL CINE**
LAS CONSPIRADORAS.
9 ALTA COMEDIA
ACUERDATE DEL ANGEL.
11 LA CASA, EL TEATRO Y USTED
Ciclo de comedias unitarias.

22 **13 CINE SEGBA SIN CORTES**
CAMINA, NO CORRAS.

23 **2 CINE MISTERIO**
UN FRENTE RESPETABLE

23.30 **7 CINE DE TERROR**
LA NOVIA DE FRANKENSTEIN
9 INFORME DE EXPORTACION
Programa periodístico.
11 LA VUELTA AL MUNDO
Programa periodístico (90').

23.45 **13 NOTICIERO 13**
Panorama de la actualidad (60').

24 **13 TRASNOCHE 13**
MUSEO DE CERA.

0.30 **9 PROGRAMON**
Programa de interés general.

EN CINE SE HA "LEVANTADO" LA "CORTINA"

MOSCU, 11 (ANSA). — En los últimos años, unos 30 largometrajes argumentales fueron realizados por cineastas soviéticos en coproducción con los de otros países. "En un próximo futuro —dijo a los periodistas Otar Teneishvili, presidente del ente Sovinfilm— esperamos ampliar considerablemente el número de las coproducciones. A ello contribuyen el clima político general y los resultados de la conferencia por la seguridad y la colaboración en Europa".

Otar Teneishvili observó que la Unión Soviética mantiene relaciones intensas especialmente con cineastas de países socialistas, con los que se están rodando veinte filmes en coproducción. Además intensificó las relaciones con cineastas italianos, franceses, japoneses, norteamericanos e hindúes. En Leningrado terminó, por ejemplo, el rodaje de "Mágico jardín de la felicidad" (inspirado en el "Pájaro azul", de Maeterlinck). El francés Demy, por su parte, dedicará un "musical" a una historia de amor entre una actriz rusa y un realizador de cine galo. En coproducción con italianos se roda a un drama psicológico titulado "Una italiana se rebela". Y, finalmente, se acentúan los contactos y realizaciones conjuntas con Finlandia y con países escandinavos. Con los finlandeses, los soviéticos ruedan ahora "Confianza", ambientado en 1917.

AVISOS AGRUPADOS

COMPRO CONTRATO
ROMBO 80
Av. Caseros 1454 casi esq. Salta

COMPRO
RULEMANES
Nuevos y usados - Pago más
50-0918

DORMITORIO $ 2.500
Balbastro 1633
Ropero, comedor, sillas, placard Living. Tel. 921-2543

MERLO
Lote y pref. a estrenar. Pos. m$n 1.000.000 y f. Vde. MAYO Inm. Suc. Merlo. RIV. 25873 L|S. Dgo. cerrado

COMPRO RULEMANES
NUEVOS Y USADOS
Tel. 792-9242

PROFESIONALES

VENEREAS - SIFILIS
Piel - Urología - Dr. De Santis
Méd. - Lunes a domingo 9-21 hs.
CORRIENTES 1327 - P. 3º - 11
(2º ascensor) 40-7774.

VENEREAS - GLANDULARES
SIFILIS - PIEL - UROLOGIA
Dr. ISMAEL LIASCOVICH-Médico
Amb. sexos. Diariam. Sáb. y dgos. todo el día.
VIAMONTE 776, 4º P. "7"
392-8145|0757|3872|7353

El BOMBAZO cómico del año!
EL SOLDADO CHAMAME en
Los Chiflados dan EL GOLPE
APTA PARA TODO PUBLICO
NELLY
LAINEZ
CARLITOS
SCAZZIOTA
RAFAEL
PATO
CARRET · CARLOS VANONI · RAUL RICUTTI · JULIO DE GRAZIA
La actuación especial de
Dirección ENRIQUE DAWI
Una producción de H. MENTASTI y C. BORCOSQUE
RICARDO CASTRO RIOS / NESTOR HUGO RIVAS / ALBERTO IRIZAR
MARILU y la escultural NOEMI CERATTO. Libro Cinematográfico: ENRIQUE DAWI-EMILIO VILLALBA WELSH-Iluminación: ANIBAL DI SALVO
Música: TITO RIBERO / Tema Musical: FRANCIS SMITH Distribución: ARGENTINA SONO FILM
EASTMANCOLOR
GRAN SUCESO BROADWAY-GRAN NORTE
FLORES - GRAL. BELGRANO - CUYO - CERVANTES - CONSTITUCION
EL PLATA - 25 DE MAYO - MARTIN FIERRO (Ciudadela) - SAN MARTIN (Avell.)
ASTRO (Martinez) - PUEYRREDON (Wilde) - AVENIDA (V. Lopez)
CALIFORNIA (Beccar)
PLAZA (San Martin) - SARMIENTO (Villa Ballester) - OCEAN (Moron) - BELGRANO (Ramos Mejia)
RIVADAVIA (Quilmes) - GRAN ADROGUE (Adrogue) - ESPAÑOL (L de Zamora) - GRAN SUD (Temperley)
URQUIZA (Caseros) - OCEAN (S Lugares) - GRAN ITUZAINGO (Ituzaingo) - SARMIENTO (S. A. de Padua)
GRAN PACIFICO (B. Vista) - HURLINGHAM (Hurlingham) - REGINA (Munro) - SUPER Boulogne)
PALACIO DEL CINE (Lanus) - BANFIELD (Banfield) - GRAN VIRREYES (Virreyes)
MARTIN GUEMES (Tablada) - HELIOS (El Palomar) - MONUMENTAL (Moreno) - GRAN DELTA (Tigre)
AMBASSADOR (Mar del Plata)

Belle de Jour
(Bella de día)
PROHIBIDO PARA MENORES DE 18 AÑOS
Catherine Deneuve
Michel Piccoli
Jean Sorel
Hoy también trasnoche
Un film de Luis Buñuel
el olor de las fieras
PROHIBIDO MENORES 18 AÑOS
Música: FRANCIS LAI
MAURICE RONET
JOSEPHINE CHAPLIN
7ª Semana Gran éxito
ARIZONA LAVALLE 727

ARIES cinematográfica
VUELVEN A LA CALLE LAVALLE LOS GENIOS DE LA RISA!
ALBERTO OLMEDO · JORGE PORCEL
Maridos en Vacaciones
EASTMANCOLOR
Ethel Rojo y Gogo Rojo
HOY también TRASNOCHE
LOS CABALLEROS DE LA CAMA REDONDA
PROHIBIDAS MENORES DE 18 AÑOS
GRAN EXITO
PARIS LAVALLE 769

TEATROS

★ TEATRO COLON — 35-1430. HOY 17.30 hs. Func. Ext. Nº 81. Org. por el T. Colón y la Asoc. Wagneriana de Bs. Aires. "Stabat Mater" de Haydn. Sob. de loc. en vta. (únic. altas lat. y de pie). HOY 21 hs. 7ª Func. del Ab. Noct. "L'Heure Espagnole" de M. Ravel. Con: Pasini, Yost, Matiello. "Daphnis et Chloe" de M. Ravel. Con: Candal, Delmagro, Millian Rey, López, Serrano, Pérez, Sannine. Coro del Instit. Sup. de Arte. Orq. y Ballet Estab. del T. Colón. Dir. de Orq.: Jorge Fontenla. Dir. Ballet: Esmeralda Agoglia. Sob. de Abono (únic. altas lat. y de pie) en vta.

★ MUNIC. GRAL. SAN MARTIN. C'tes. 1530. 46-6511. S. Casacuberta Hoy 19.30 hs.:
EL INGLES
con P. Soriano. Cuarteto Supay. Hoy 22.15 hs.:
VIDALA PARA UN GAUCHO COBARDE
De Horacio S. Meyrale.
S. Martín Coronado. Hoy 21.45 hs.:
LA VISITA DE LA ANCIANA DAMA
De F. Durrenmatt con gran elenco.

★ MUNICIPAL ENRIQUE SANTOS DISCEPOLO. Cor'tes 1659. 46-6076. HOY 21 y 23 horas. Recitales de despedida de Buenos Aires, antes de su gira por Europa de:
GINAMARIA HIDALGO
Platea $ 30. Localid. en venta.

★ ASTRAL. Corrientes 1639. 46-5707 Hoy 20.30 y 23 hs. BEATRIZ TAIBO en el suceso de Broadway:
A LA MISMA HORA, EL AÑO QUE VIENE
de Bernard Slade. Actuación y Dirección: WAGNER MAUTONE.

★ AVENIDA. Av. Mayo 1222 38-2295 Hoy 21 y 23 hs.:
ESPAÑA 75
con el Ballet de Cristóbal Reyez, el compositor M. Benítez Carrasco y el concertista de guitarra David Moreno. Loc. en Vta. Domingo despedida.

★ ASTROS - Corrientes 746.
T. E. 45-5541
HOY, 21 y 23 hs.
EL ESPECTACULO DEL AÑO
SUSANA GIMENEZ — JORGE PORCEL
VICENTE RUBINO
En el ASTROS
LAS ESTRELLAS
BEBA GRANADOS — NURI CID — GOGO ANDREU
Tristán, Alberto Irizar, Vicente Quintana y gran elenco. (Prohibida menores 18 años).

★ BLANCA PODESTA. Corrientes 1283. 35-2592. 2º año triunfal. Hoy 21 y 23.15 hs. Soledad Silveyra. Direc.: Sergio Renán:
SABOR A MIEL
con Hugo Arana, Jorge Mayor, Alfredo Duarte y actuac. espec. de Elsa Berenguer. Ultimas semanas.

★ COLISEO. M. T. de Alvear 1119. 44-0242. Hoy 21.30 hs. Presentación del espectacular programa para la juventud de música moderna con la actuación del celebrado conjunto:
ESPIRITU
en su nueva obra Libre y Natural. Loc. num. vta. desde $ 70.

★ COMICO. Corr'tes 1280. 35-2108. Hoy 21 y 23 hs. Pres. de
MARIA ELENA WALSH
con programa totalmente nuevo:
RECITALES CONTRA EL MAL DE OJO
Para toda edad. 10 únicos días.

★ CORRIENTES. Ctes. 561. 45-9190. En escena, dos extraord. revistas:
SEXOTICAS y REINAS EROTICAS
En pantalla: Una cuestión de honor. (P|18|a.) Días hábiles. Contin. de 12.30 a 0.30. Sáb. Trasn. Domingos Contin. de 17 a 24 hs.

★ DEL GLOBO. M. T. de Alvear 41-8351. Hoy 21 y 23 hs.:
LA COCINA
De Arnold Wesker. Direc.: Jorge Hacker

★ ESTRELLAS - Riobamba 280
T. E. 46-6759
HOY, 21 y 23 Hs.
TATO BORES
y elenco en
¡HELLO TATO!
• • •
HOY, 20.30 y 23
MIRTHA LEGRAND en
"CONSTANCIA"
Con Alberto Argibay, Roberto Escalada, Fernanda Mistral, Jorge Barreiro, Paulina Singerman, Nora Massi y la actuación especial de Marta González. Direc.: D. Tinayre.
• • •
HOY, 21 y 23 Hs.
ANTONIO GASALLA
y elenco en
"ABAJO GASALLA"

★ FLORIDA. Florida 165. (Galería Güemes). 30-3360 Folie Bergere en París; Radio City en N. York, y en Buenos Aires:
STREAKER SHOW
Revista a nivel internacional, con la vedette Graciela Raibans y las girls del Florida. Cont. lunes a jueves de 13 a 21 hs. Viernes de 13 a 25 hs. Sábado de 18 a 1.30 horas (P m|18).

★ LICEO. Riv. y Paraná. 38-4201. Hoy 21 y 23 hs. Susana Campos y Rudy Carrié en:
PIJAMA DE SEDA
de A Long. con Benjamín Caviglia y las voces de Raúl Rossi y Julia Sandoval. Dir.: R. Rossi.

★ MAIPO. Esmeralda 443 392-4882 Hoy 21, 23 y trasn. 1.15 hs.:
ALELUYA BUENOS AIRES
J. MARRONE - A. OLMEDO
MIMI PONS - NORMA PONS
JAVIER PORTALES
Polo Cortés, J. Antonio, Janet Mc Gregor, M. Jordán y Guadalupe
PEGGY SOL
O. PACHECO - O. PACHECO
P.m/18 añ.)

★ PAYRO. San Martín 766. 32-5922. Hoy 21 horas:
UNA NOCHE CON PINTER
(el Amante) Direc.: L. Gutmann. Hoy 23 horas:
ESCARABAJOS
De P. O'Donnell. Dir.: Hugo Urquijo

★ REGINA. Santa Fe 1235. 41-5709 Hoy 20 y 23 hs. Federico Luppi, Haydée Padilla, Nora Cullen y Beto Gianola:
EL GRAN DESCHAVE
De De Cecco y Chulak. Dirección: Carlos Gandolfo.

★ TABARIS. C'tes. 831. 392-6694. Hoy, gran éxito de la revista de Paco Parra: FRIVOLISIMAS en el primer Strip-Concert de Bs. Aires a nivel de Grazy Horse. Salón de París. P|18. Cont. desde 15 hs la actuación estelar de Dolores De Cicco, 21 y 23 hs. Sábado trasnoche. 1.15. Estreno.

VARIEDADES

★ EL CIRCO DE CARLITOS BALA Cuzco 250. Liniers (junto Iglesia S Cayetano). Diviertase con Carlitos Balá y 60 artistas internacionales. Sábados 16.30 y 19 hs. Domingos 15.30 y 18 hs. Ultimas semanas.

★ LUNA PARK. Ctes. 99. 31-5100, 31-1900, 32-2135, 32-2538. — HOY a las 21.45 hs. Sensacional combate categoría m e d i o mediano entre: MARIO O. GUILLOTI (Bonaerense) 2º ranking Argentino, vs. DANIEL GONZALEZ (Santafesino) 1º ranking Argentino (invicto). A 10 rounds y preliminares. Pop. $ 20. Esp. $ 70.

CINES

CENTRO

★ A.B.C. Esmeralda 506. 392-9506. Cont. de 10 a 3 hs. En escena, en vivo estreno 1975: Tigresas bellas, regias y susurrantes. En pantalla: El cuerpo de Diana, con J. Moreau. (P|18|a.) Viernes y sáb. trasnoche.

★ ADAN. Corrientes 959. 392-6115 13, 15, 17, 19, 21 y 23.15:
BORSALINO Y CIA.
Con A. Delon, R. Cucciolla y C. Rouvel. 14.45, 16.45, 18.45, 20.45 y 22.45: Not. Sáb. trasnoche 1.5 h (P|m|18).

★ ALFA. Lavalle 842. 392-1114. - 13, 14.55, 16.55, 19, 21.5, 23:
TORBELLINO VA A LA GUERRA
S|R. Dibujos animados. Hablada en castellano. 14.30, 16.35, 18.40, 20.45, 22.50: Not.

★ ALFIL. Cor'tes 1753. 40-7575|5680. A las 15 15, 18.45, 22.15 y sábados trasnoche 1.20 h. Escrita, producida y dirigida por Ingmar Bergman.
ESCENAS DE LA VIDA CONYUGAL
(P|18|a.) Eastmanc. Liv Ullman con E. Josephson B. Andersson; 14 45 18.15 y 21.45 hs.: Notic.

★ AMBASSADOR. Lav. 777. 392-9700 Hoy 14.15, 16.30, 18.45, 20.55 y 23.10:
LA PELICULA
(S|R.) Con M. Ross. D. Maggi, E. Bianco, R. Spalter. A las 13.45, 16.10, 20.40 y 22.50: Notic. Próx.: El regreso del alto, rubio.

★ AMERICA. Callao 1057. - Vittorio Gassman, A. Belli, A. Momo. A las 14.15, 16.20, 18.40, 21 y 23.15 hs.:
PERFUME DE MUJER
(P|18|a.) 14, 16, 18.20, 20 55 y 22.50: Noticiero.

★ ARIZONA. Lavalle 727. 392-6967. 13.20, 16.40, 20 y 23.20 hs.:
BELLE DE JOUR —
(Bella de día). 15, 18.20, 21 40 hs.: El olor de las fieras. Cont. (P|18). Sábado trasnoche.

★ ARTE. D. Norte 1156. 35-7934. 16, 18.20, 20.40 y 23.10 hs. De Roman Polanski. El bebé de Rosemarie, con M. Farrow y J. Cassavates. (P|18|a.) Func. Trasn.: La clase gobernante.

★ ATENEO. Paraguay 918. 31-2888. Castellano 14, 15.55, 17.50, 19.40 y 21.20 hs.: Noticiero y
EL CHANCHITO PICARON
(Dib. anim.) El maravilloso cuento de Hanna-Barbera. S|R.

★ ATLAS. Lavalle 869. 392-1936 12.35, 15, 17.40, 20.20 y 23 hs.:
EL PERSEGUIDOR IMPLACABLE
Con J. Paul Belmondo, Charles Denner, A. M. Meril y Lea Massari. Direc.: Henri Verneuil. (P|m|18|a.) 14.40, 17.20, 20 y 22.40: Notic. Arg. Sáb. Trasnoche 1.15 h.

★ A. KRAFT. Florida 683. 392-2775 S|R. 13.35, 15.55, 18.15; num. 20.40 y 23 hs. L. Ventura y F Fabian en:
UNA DAMA Y UN CANALLA
Eastmanc. Dir.: C. Lelouch. Mús.: F. Lai. (P|18|a.) 13.25, 15.45, 18.5, 20.30 y 22.50: Not. Hoy trasn. 1 h.

★ AVENIDA. Av. Mayo 673. 33-6626. Cont. 13, 16.50 y 20.40: Una novia para dos· 15.5, 18.50 y 22.40: Luna de papel. (S|R.)
15.15, 17.50, 20.25 y 23 hs. Jean (P|18|a.) Tech. 14.40, 17.25, 20 y 22.35 hs.: Notic. Sáb. Trasn.

★ BETA. Lavalle 970. 35-1350. 14.15 17 19.45 y 23 hs.:
TERREMOTO
(P|m|14). Con: Ch. Heston A. Gardner G. Kennedy. L. Greene. Sonido Sensurround. Sáb. trasn 1.30 hora

★ BIARRITZ. Suipacha 482. Tel 392-0356. 14, 16.10, 18.25, 20.45 y 23.10 hs.:
UN DISPARO EN LA SOMBRA
13.40, 15.50, 18.5, 20.20. 22.45: Not (P|m|14). Tech. Sáb. trasnoche.

★ BROADWAY. - Corrientes 1155 35-2315. - 13.50, 15.30, 17.30, 19.30,

QUE DAN EN EL...

21.20 y 23.10 hs. El Soldado Chamamé. Nelly Láinez, Rafael Carret, Julio De Grazia y Carlos Scazziotta, en:
LOS CHIFLADOS DAN EL GOLPE
Eastmanc. S|R. Dir.: Enrique Dawi 13.40, 15.20, 17, 19.10, 21.20 y 23: Not.

★ CALLAO. Callao 27. 40-1898. - 14.20, 16.30, 18.45, 21 y 23.15 hs. Peter Sellers en:
UN DISPARO EN LA SOMBRA
E. Sommer. Tech. 16.10, 18.15, 20.30 y 22.45: Not.

★ CAPITOL. Santa Fe 1848. 44-2379 15.15, 17.50, 20.25 y 23 hs. Jean Paul Belmondo, Ch. Denner, L. Massari, en:
EL PERSEGUIDOR IMPLACABLE
(P|m|18). Tech. 14.40, 17.25, 20 y 22.35: Not. Sáb. trasnoche.

★ CERVANTES. - Belgrano 1820. 38-2698. Cont. 15.40, 19.10 y 22.50: Los chiflados dan el golpe. 14, 17.20 y 21.5: Yo tengo fe. S|R.

★ CINEMA UNO. Suipacha 460 - 13.30, 16.30, 19.30 y 22.30:
EL GRAN ESCAPE
(S|R.) Direc.: J. Sturges. Con S. Mc Queen, J. Garner. y Ch. Bronson 13 15. 16.15. 19.15, 22.15: Not. Arg.

★ CINEMATECA (Teatro SHA). - Sarmiento 2235. 48-2170. A las 15, 19 y 23 hs.: Puertas de lilas, de R. Clair. (S|R.) 17 y 21 hs.: L'Or du Duc, de J. Baratier. (no estrenada). y L'or du duc. 50% estud. y jubil.

★ COSMOS 70. Corrientes 2046. 49-0862. 14, 15.40 y 17.20 hs.:
LA CENICIENTA
Color. S|R. 19.10, 21.20 y 23.30 hs.:
LOS AMANTES DEL AÑO I
(P|m|18).

★ ELECTRIC. Lavalle 836. 392-1846. Cont. desde las 13. La fuga, Detective pies planos. (P|m|14).

★ EMPIRE 74. H. Yrigoyen 1934. 47-8770. 16.10, 19.40 y 23 hs.:
DIFUNTA CORREA
14.15, 17.50, 22.20: La super super aventura. S|R.

★ EMPIRE. H. Yrigoyen 1934. - 47-8770. A las 15 50, 19.20 y 22.50:
EL PARAISO VIVIENTE
14, 17.30 y 21 hs.: Un dólar marcado y Notic. (S|R.)

★ GLORIA Av. Mayo 1225. 38-6966. 15.50, 19.30, 23.10: La Raulito, M. Ross; 14, 17 30 y 21.10 hs.: Quebracho. (P|14|a.) Colores.

★ GAUMONT. Riv. 1635. 40-3050 14.25, 17.10, 20 y 22 50 hs.: Pres. grandioso Supercinerama, con Maximilian Schell, Sal Mineo, y Rossano Brazzi en:
KRAKATOA
14, 16.50, 19.40 y 22.30: Not., S|R.

★ G. MITRE. Bmé. Mitre 1332. - 38-5430. A las 13.45, 18 y 22.20 hs.: El puente sobre el río Kwai; 16.20 y 20.40: Simbad y la princesa. Continuado desde 13.45 hs.

★ G. REX. Cor'tes 857. 392-8000 12.35, 14.30, 16.35, 18.45, 20.55 y 23.15, V. Gassman, A. Belli y A. Momo. De Dino Risi:
PERFUME DE MUJER
Technic. (P|18|a.) 14.20, 16.20, 18.25, 20.35 y 22.55 hs: Notic. Arg. Sábado trasnoche.

★ GRAND SPLENDID. Santa Fe 1860. 44-0308|7204. 14.40, 17.20, 20 y 22.40 hs.: Notic. A las 15.10, 17.50, 20.30 y 23.10 hs.:
ESTA ESPECIE DE AMOR
(P|18|a.) C|U. Tognazzi, J. Seberg. Direc.: Alberto Bevilacqua. Próx.: Joe y Margarito.

★ G. VICTORIA. Av. Mayo 882. - 34-1493. Los doctores las prefieren desnudas; Hotel alojamiento; Sexoanálisis. (P|m|18|a.) Cont. de 8 a 3 hs.

★ IDEAL. Suipacha 378. 35-3300. 14.45, 16.30, 19, 21.10 y 23.20 hs.:
SUEÑO DE UNA NOCHE DE VERANO
El mágico ballet y la Orq. Sinfónica de Nueva York. Música de Félix Mendelssohn. S|R. 14.15, 16.20, 18.20, 20.40 y 22.50 hs.: Not. Loc. en venta.

★ IGUAZU. Lavalle 940. 392-4431. 13.35, 16. 18.20, 20.40 y 23.5 hs.:
EL JUGADOR
con James Caan y Paul Sorvino Dirigida por K. Reisz. (P|18|añ.) 13.15, 15.35, 18. 20.20 y 22.45 hs.: Notic Sábado trasn.

★ LIBERTADOR. Corrientes 1334. 40-7445. - 13.45, 16.5, 18.25, 20.45 y 23.15 hs.:
EL FAMILIAR
(P|m|14). Color. Un filme dirigido por Octavio Getino. 13.25, 15.45, 18.5, 20 25. 22.45: Not. Sáb. Trasn.

★ LOIRE. Corrientes 1524. 49-1900. 13.30, 15. 16.50, 19, 21, 23.10 hs. De Brian de Palma, con Paul Williams:
UN FANTASMA EN EL PARAISO
(P|m|18). Sáb. trasnoche.

★ LORANGE. Corrientes 1372. Tel 45-7386. 14, 16.30, 19.25, 22.20 hs. Sáb. Trasn. 1.15 h. De John Schlesinger:
COMO PLAGA DE LANGOSTA
(P|m|18). Con Donald Sutherland, Karen Black.

★ LORCA Corrientes 1428. 40-5017 13.20. 15 10, 17.5, 19, 21 y 23 hs.:
SE ME SUBIO LA MOSTAZA
con P Richard y J. Birkin. P|14 Sábado trasnoche

★ LORENA. Cor'tes 1551. 46-7501 13.45. 15.40. 18. 20.25. 22.50 Sábado Trasn 1.15 h. De K. Reisz, con James Caan:
EL JUGADOR
(P|m|18|añ.)

★ LOS ANGELES. Corr'tes 1770 40-3712 y 45-2405. Unica sala del mundo consagrada a Walt Disney 13.30, 15.35 17.50. 20 y 22.20 hs.: Notic. y hablada en castellano:
TRAVESURAS DE UNA BRUJA
En Tecnicolor. (S|R.)

★ LOSUAR. Corrientes 1743. Tel. 40-6100. 13.30, 15, 17, 19.10, 21.15. 23.10 hs. Un milagro del dibujo animado. Un filme de R. Gavioli:
TORBELLINO VA A LA GUERRA
S|R. Hablado en castellano. Sáb. trasnoche: Un fantasma en el paraíso.

★ LUXOR. Lavalle 669. 392-3893. 13.55, 16.45, 19.40, 22.25 hs.:
COMO PLAGA DE LANGOSTA
Filme de John Schlesinger, con D. Sutherland, K. Black y G. Page. Tech. (P|m|18). 13.30, 16.25, 19.20, 22.15 hs.: Not. Arg. Sáb. trasnoche 1.30 h.

★ MAJESTIC. Pueyr. 230. 87-9636. Tarde, beneficio: Notic.; 21: Siete orquídeas manchadas de sangre; 19.20 y 23 hs.: Borsalino y Co. Hoy trasnoche: Monterrey Pop. 22.35 hs.: Notic. Jueves: Operación

★ METRO. - Cerrito 570. 35-4210. 14.35, 16.35, 18.45, 20.55, 23.10 hs. Gregory Peck presenta:
ENTRE DOS DESTINOS
(P|m|14). Color. J. Bottoms. D. Raffin. 14, 16.20, 18.25, 20.40, 22.55 hs.: Not. Sáb. trasnoche 1.20 h.

★ METROPOLITAN. - Corrientes 1313. 40-1064-0816. - 14.15, 16.20, 18.40, 21 y 23.20 hs. Geraldine Chaplin y Fernando Rey, en:
TE DEJO MI CORAZON
(P|m|18). Tech. 15.55, 18.10, 20.30 y 22.50 hs.: Not.

★ MONUMENTAL. Lavalle 780. - 392-4815. A las 13.20, 16. 18.20, 20.40 y 23 horas:
LOS GUAPOS
con F Nero, C. Cardinale, F. Testi. (P|18 a.) 13. 15.45, 18.5, 20.25 y 22.45 Suc. Arg. Sábado 1.15. trasnoche

★ OCEAN. Lavalle 739. 392-1515. 13.25. 15.45, 18.10, 20.40 y 23.10 hs. G. Segal y E. Gould, en:
RACHA DE SUERTE
(P|m|18). Direc.: Robert Altman. 13. 15.20, 17.45, 20.15 y 22.45 hs.: Not. En breve: Los orilleros.

★ OPERA. Corrientes 860. 35-1335. 15.20, 17.55. 20.30 y 23.5 hs. Ugo Tognazzi en:
ESTA ESPECIE DE AMOR
J. Seberg, E. Aulin y P. Rey. Dir.: A. Bevilacqua. Múc.: E. Morricone. Color. (P|18|a.) 14.55. 17.25, 20 y 22.30 hs.: Notic. Jueves: Operación Yakuza.

★ PARAMOUNT. Lav. 815. 392-9299. 13, 14.55. 16.55. 19. 21.5 y 23 15:
SE ME SUBIO LA MOSTAZA
(P|14|a.) con P. Richard y Jane Birkin. De C. Zidi. Eastmancolor. 14.40, 16 35. 18.35. 20.50 y 22.55 hs.: Notic. Sáb. Trasn. 1.30 h.

★ PARIS. Lavalle 769. 392-2016. 12.50, 16.20. 19.50 y 23.20 hs.:
MARIDOS EN VACACIONES
14.25, 17.55 y 21.25 hs.: Los caballeros de la cama redonda. (P|18). Sáb. Trasn.: Maridos en vacaciones.

★ PLAZA. Corrientes 939. 392-7577. 14, 16.10, 18.25, 20.45 y 23.10 hs. C. Lincovsky y F. Luppi, en:
UNA MUJER
13.40, 15.50, 18.5. 20.20 y 23.45 hs.: Not. y Var. (P|m|18). Tech.

★ PREMIER. Cor'tes 1565. 46-2113. 15.20, 17.55, 20.30 y 23 hs.:
EL PERSEGUIDOR IMPLACABLE
(P|18|a.) Color. Con Jean Paul Belmondo y María Merli; 15.5, 17.30, 20.5 y 22.40 hs.: Notic.

★ REAL. Esmeralda 425. 392-3600. 13, 15, 17, 19, 21, 22.50 hs. La figura más simpática del dibujo:
EL FESTIVAL DE LA PANTERA ROSA
14.40, 16.40, 18.40, 20 40, 22.35 hs.: Not. Arg.

★ ROSE MARIE. Corrientes 780 45-6448. 12.30, 16.5. 19.40 y 23.15 hs.:
ESPANTAPAJAROS
14.25, 18 y 21.35 hs.: Del mismo barro. (P|m|18).

★ ROTARY. Cor'tes 565. 49-7061. Cont. 13 a 2.30 hs. Pl. $ 20. A las 13, 16.40. 20.25 y 0.30 h.: La rival; 14.50, 18.30 y 22.20 hs.: Un tira. Color. (P|18|a.)

★ ROYAL. Corrientes 831. 392-8500. 12.20, 16. 19.40 y 23.20 hs.:
OPERACION DRAGON
14.5, 17.45 y 21.25 hs.: Locura en el oeste. (P|m|18). Sáb. trasnoche: Operación Dragón.

★ SALA LUGONES. Corrientes 1530 40-8611. Num. 15 y 17.30: Snoopy, vuelve a casa. (S|R.) Num. 20 y 22.30 hs.: La carrera del siglo. Dir.: Blake Edwards. (S|R.)

★ SANTA FE I. Santa Fe 1947. 13.30, 15.35. 18, 20.25 y 22.50 hs. Sáb. trasnoche 1.30 h.:
DESCALZOS EN EL PARQUE
Con R. Redford y J. Fonda. (P|14).

★ SANTA FE II. Santa Fe 1947. 13.15, 15.20, 17.45, 20.10 y 22.35 hs.:
LOS GUAPOS
Con C. Cardinale, F. Nero y F. Testi. (P|m|18).

★ SARMIENTO. Lav. 852. 392-3338 A las 13.5, 15. 17. 19. 21 y 23.10:
VUELVEN LOS PERROS DE LA BANDA
(P|m|14|a.) Con J. Caufield. Ch. Knok Robinson y D. Moses. Direc.: B. R. Chudnow; 14.40, 16.40, 18.40, 20.40 y 22.45 hs.: Notic.

★ S. LAVALLE. Lav. 921. 35-0235. Cont. 12 35 hs. Pl. $ 25. A las 12.45, 16.45 y 20.55 y trasn. Cont. 1 h. Juggernaut; 14.45, 18.50 y 23 hs.: Las aventuras de Robin Hood. S|R.

★ STUDIO. Santa Fe 2541 821-5815 14.20, 16.16, 18.20, 20.35, 22.50 hs. Sáb. Trasn. 1 h. Un filme de Carlos Saura:
LA PRIMA ANGELICA
con José Luis López Vázquez. Próx.: Los paraguas de Cherburgo.

★ SUIPACHA. Suip. 442. 392-11155 Notic. 13.30, 17.25 21.20: 5 locos en la guerra; 15.10, 19.5 y 23: Me siguen llamando Trinity. (S|R.) Sáb. Trasn.: Busco mi destino.

★ TROCADERO. Lav. 820. 392-1455 13 40, 16. 18.20, 20.45 y 23.5 hs (P|m|18). Dir.: N. Companeez.
COLINOT
(El seductor). Con B. Bardot, F. Huster y N. Delon. 13.15. 15.30, 17.50, 20.15 y 22.40 hs.: Not. Arg Sábado Trasn. (P|18|a.)

ALMAGRO

★ LORIA. Rivadavia 3058. 87-1436 16, 19.40, 23.20 hs.: Una mujer; 14, 17.40 y 21.20 hs.: La Mary. P|18|a.

★ P. DEL CINE. Rivadavia 3612. Tel. 82-4818. Cont. 14.30, 16.10, 17.50, 21.10: Festival de la pantera rosa; 19.40 y 23.10: El loco loco asalto al banco. S|R.

★ ROCA. Rivadavia 3733. 812-1517. Cont. 14.25, 18.20 y 22.15 hs.: Not. y Esta especie de amor; 16.40 y 20.35: Lo cierto y lo falso. P|m|18|a. Jueves: Estreno: Yakuza.

BELGRANO

★ BELGRANO. Cab. 2356. 73 5691. 14, 16.20, 18.45, 21 y 23.10 hs.: Perfume de mujer; 13.45, 18.10, 20.30 y 22.50 hs.: Varied. (P|18|a.) Sáb. trasnoche: Perfume de mujer.

★ CABILDO. Cabildo 2347. 73-3852 14.30, 18.30, 22.30 hs.: Una mujer. 16.25 y 20.30 hs.: La Mary. P.18|A.

★ CUMBRE. G| del Río 4127. Tel. 70-5572. 14.30, 18, 21.30: 5 locos mosqueteros; 16, 19.30, 23: Me siguen llamando Trinity; 17.40, 21.10 Noticiario. Sin Restricciones.

★GRAL. BELGRANO. Av. Cabildo 2165. Tel. 781-7200. 16.5, 19.35, 23.10: Los chiflados dan el golpe; 14.30, 17.35, 21.10: Yo tengo fe; 19.10, 22.45 La escuela del mar y Not. S|R.

★GRAL. PAZ. Cabildo 2702. Tel. 781-1412. Cont. 14.45, 16.50, 18.50, 21 y 23: La pantera rosa; 14.25, 16.30, 18.30, 20.35 y 22.40 Not. S|R.

★ GRAN SAVOY. Av. Cabildo 2829. 781-6500. 16.15, 19.40 y 23.5 hs.: Torbellino va a la guerra; 14.25, 17.50 y 21.15: Las desventuras de Alfredo; 16, 19.25 y 22.50 hs.: Not. Continuado. Sin restricciones.

★ LIDO. Cabildo 3241. - 701-2996. 14.30, 18.30, 22.30: 5 locos y el collar de la reina; 16.10, 20.10: Not. 16.30, 20.30: La fuga fantástica. S|R. Sáb. Trasn.: 2 chicas guerreras.

★ MIGNON. Juramento 2433. Tel. 73-3899. Cont. 15.40. 19.15, 23: El graduado. P|18|A. 14, 17.30, 21.15: ¿Qué pasa Pussycat?. Sáb. trasn.: Un fantasma en el paraíso.

★ ROSEDAL. Serrano 2454. 774-3101 15.30, 18.55, 22.30 hs.: Torbellino va a la guerra; 13.40, 17.5, 20.45: Tierra brava, color. Continuado S|R.

★ RITZ. Cabildo 685. Tel. 771-0686. 15.50, 19.30, 23.10 hs.: Se me subió la mostaza; 14, 17.40, 21.15 hs.: Eran diez indiecitos. P|18|A. Sáb. Trasnoche: Woodstock.

BOEDO

★ CUYO. Boedo 858. Tel. 97-6975. Cont. 16.20, 19.50 y 23.20: Los chiflados dan el golpe. 15.25, 17.45 y 21.15: Yo tengo fe. S|R. Sáb. Trasn.

★ EL NILO. Boedo 1063. 97-2984 16.20, 19.45, 23.10 hs.: Torbellino va a la guerra; 14.30, 17.55, 21.20: Tarzán y la rebelión de la junglo. Color, continuado. S| R.

★ GRAN SAN JUAN. - San Juan 3246 97-4293. El horror de Frankenstein; Dr. Jekyll y La bestia; Las cicatrices de Drácula. (P.|m.18|)

★ LOS ANDES. Boedo 777 97-4233. Cont. 13.45, 16.50, 20 y 23.10 hs.: El festival de la pantera rosa; 15.20, 18.25 y 21.40: El loco loco asalto al banco. S|R.

★ MODERNO. Boedo 937. 97-8601. La casa del Nº 11; Un gángster llamado Angel; El terrible Mr. T. (P|m.14|).

★ NAT. PALACE. San Juan 2461. 941-1723. 17.30 y 22.30: Agostina Belli en ...Y después los perros; 16 y 20.50: Los gloriosos bastardos; 14.30 y 19.20: Espionaje en Tánger. (P|m|18).

★ NUEVO SELECT. San Juan 2540. 941-5908. 16, 19.10 y 22.20: El paraíso viviente; 14.30, 17.40, 20.50: Un loco lindo en Saint Tropez. S|R.

COLEGIALES

★ ALVAREZ THOMAS. A. Thomas 841. 54-4999. 16, 19.20, 22.40 hs.: La película; 14.30, 17.50, 21.10 hs.: Esta es mi Argentina. S|R.

★ ARGOS. F. Lacroze 3455. 54-0673. 16.5, 19.40 y 23.15 hs.: Esta especie de amor; 14.15, 17.50 y 21.25 hs.: Lo cierto y lo falso; 15.50, 19.25 y 23 hs.: Notic. (P|m|18|a.) Jueves: Operación Yakuza.

★ ATALALA. Córdoba 4633. 773-0700 16.30 y 21.40 hs.: Lawrence de Arabia; 14.45 y 19.45: Al maestro con cariño; Cont. desde 14.30 hs.

★ REGIO. Córdoba 6065. 772-3350. Cont. El principito. S|R. Aventuras de un bribón.

★ RIALTO. Córdoba 4287. 86-8764 14.50, 18.30 y 22.10 hs.: Los guapos. 16.45 y 20.25: Romance en la cama. (P|m|18). Continuado.

FLORES

★ AUD. SAN ROBERTO. Bolivia 667. 612-0084. Cont. 16 hs. 5 locos en la guerra; Me siguen llamando trinity.

★COLISEO. E. Bonorino 36. Tel. 631-6181. 16.25, 19.35 y 23: Torbellino va a la guerra; 14.30, 17.50 y 21.30: Tierra brava. Cont. S|R.

★ CONTINENTAL. Carabobo 945. 631-2218. Continuado desde las 14.30 hs.: Los guapos; Romance en la cama. (P|m|18|a). Sáb. Trasn.

★ FENIX. Rivadavia 7802. 612-8858. Cont. 14.20, 18.10 y 22.25 Not. y Colinot "El seductor", color; 16.20 y 20.30 hs.: Sucedió en sábado. (P|m|18). Próx. Esta especie de amor.

★ FLORES. Rivadavia 6661. Tel. 631-3701. 16.20, 19.45, 23.10: Los chiflados dan el golpe; 14.20, 17.50, 21.15: Yo tengo fe. Not. (S|R.).

★ GRAN RIVADAVIA. Rivadavia 8636. 69-1356. Juntos son dinamita. T. Hill: El viaje fantástico de Simbad. S|R. Sáb. Trasn.

★ G. PRIX. Gaona 3263. 59-2331 14.20, 18 y 21.50 hs.: Sexo loco; 16.5, 19.45 y 23.20 hs.: Perfume de mujer. (P|18 a.) Hoy Trasn.

★ LOPE DE VEGA. L. de Vega 1711. 567-4348. Cont. 15.40, 19.5 y 22.25: Torbellino va a la guerra; 14, 17.15 y 20.45: Tarzán y la rebelión de la jungla. (S|R.

★ MORENO. Rivadavia 5050. Tel. 90-4303. Nuevo equipo de sonido. 15. 18.45 22.40: Perfume de mujer, color; (P|m|18). 16.50, 20.45; Un ardiente deseo; 14.40: Not.

★ PUEYRREDON. Rivadavia 4871. 612-0380. Platea num. Cont. 14.25, 18.15 y 22.25 hs.: Notic. y Esta especie de amor; 16.35, 20.45: Lo cierto y lo falso. T'Color. (P|18). Próx.: Operación Yakuza.

★ RIVERA INDARTE. R. Indarte 44. 612-5500. 14.25, 16.40, 18.45, 20.55 y 23: Festival de la pantera rosa. Color. 14.10. 16.15, 18.30, 20.40 y 22.45: Not. S|R.

★ SAN JOSE. Rivadavia 7350. Tel. 611-5989. Continuado desde las 13: Difunta Correa y La Súper súper aventura. S|R.

★ SAN MARTIN. Rivadavia 7060. 612-5416. 13.30, 18, 22.30: El oro de Mackena; 15.40, 20.10: Not. 15.50, 20.20: Los profesionales. (P|m|14) Sábado Trasnoche: La orgía.

LINIERS

★ GRAN LINIERS. Av. Gral Paz 20.4047. Tel. 653-2266. 15.20, 19, 22.40: Festival de la pantera rosa; 13.40, 17, 20.40: Las aventuras de Robin Hood..

★ MARTIN FIERRO. Avda. Gral. Paz 47. 653-2266. Los chiflados dan el golpe: 15.30, 19, 22.30; Yo tengo fe: 13.50, 17, 20.40.

★ ODEON. Montiel 169. 641-7671. 14.30, 18.45 y 22.45 hs.: Los guapos, 16.40 y 20.40 hs.: Romance en la cama (P|m|18).

MATADEROS

★ ALBERDI. J. B. Alberdi 6165. 68-0496. 16.30, 19.50 y 23.10 hs.: Torbellino va a la guerra, color, en castellano; 14.30, 18.5, 21.30 hs.: Tarzán y la rebelión de la jungla. Continuado S|R.

★ BUENOS AIRES. Av. del Trabajo 5427. 68-2525. 14.45, 19.45: Tiempos modernos; 14.45, 21.45: La novicia rebelde. S|R.

★ EL PLATA. J. B. Alberdi 5751. 68-1118. Cont.: 16.15, 19.30 y 23 hs.: Los chiflados dan el golpe; 14.45, 17.45 y 21.10: Yo tengo fe. S|R. 14.30 Variedades.

★ GRAN LUGANO. Murgiondo 4067. 601.3457. Tarde: 14.30, 18 Las aventuras de Hijitus; 16.30, 19.40: Petete y Trapito. Apto todo público. Noche: 21: La burrerita de Ypacaraí; 22.45: El sexo y el amor (P|m|18).

PARQUE PATRICIOS

★ PABLO PODESTA. La Rioja 2153. 91-1355. Laberinto; Crónica de un marido infiel; Confesiones de una azafata sueca (P|m|18). Sábado Trasnoche.

★ RIVAS. La Rioja 2054. 91-1841. Rolando Rivas taxista; Muchacho que vas cantando. Cont. 14.30. S|R.

★ SAENZ. Av. Sáenz 419. 91.8455. 14.35, 18.40, 22.35: Una mujer, color, 16.25, 20.30: La Mary (P|m|18).

SUR

★ CONSTITUCION. Bdo. Irigoyen 1414. 23-0248. Cont. 16.40, 19.55 y 22.15 hs.: Los chiflados dan el golpe. 15, 18 y 21.15: Yo tengo fe; 14.30: Varied. S|R.

★ DANTE. Alte. Brown 1243 Tel. 21-6484. 15.15, 20.30: El hombre cobra; 17, 22.15: Villa Cabalga. (P|m|14). Sáb. Trasn.

★ OLAVARRIA. Olavarría 656. Tel. 21-0454. 14.30, 18.45, 22.30: Los doberman al ataque;; 16.40, 20.30: El hombre relámpago (P|m|14).

VILLA DEL PARQUE

★ PARQUE. Cuenca 3256. 50-4448. 14.30, 18.30, 22.30: Los intrépidos en sus máquinas voladoras; 16.40, 20.45: Tiempos modernos; 18.20, 22.20 Not. S|R.

VILLA DEVOTO

★ ACONCAGUA. Av. Mosconi 3360, 571-5208. 14.30, 18.40, 22.50: 007 y el hombre del revólver de oro; 16.40, 20.50: Not. 16.40, 21: Casablanca. (P|m|14).

★ DEVOTO. N. York 3330. 50-1443. Los amores de una rubia; Placeres del sexo; Intimidades de una pareja virgen. (P|18.) Hoy trasn.: Perfume de mujer.

VILLA URQUIZA

★ EDEN. Baunes 2506. Tel. 51-2135. Los guapos; Romance en la cama. Continuado. (P|m|18).

★ 25 DE MAYO. Triunvirato 4438. 51-1859. Cont.: 15.40, 19.10 y 22.40: Los chiflados dan el golpe; 14, 17 y 20.40: Yo tengo fe. (S|R.).

GRAN BUENOS AIRES

★ V. BALLESTER. - Majestic. - Colinot, Dos contra todos.
—Sarmiento. - Los chiflados dan el golpe, Yo tengo fe.
★ SAN MARTIN. - Ateneo. - Colinot, el seductor; Dos contra todos.
—Gran Plaza. - Los chiflados dan el golpe, Yo tengo fe.
—Moreno. - Los guapos. Por orden del padrino.
★ CASEROS. - Paramount. - Colinot, el seductor; Rey del hampa.
—Urquiza. - Los chiflados dan el golpe, Yo tengo fe.
★ RAMOS MEJIA. - San Martín. - Torbellino va a la guerra; El distraído.
★ EL PALOMAR. - Helios. - Los chiflados dan el golpe, Los padrinos. Var.
★ MERLO. - Merlo. - Los guapos, Romance en la cama.
★ MORON. - Morón. - Colinot, el seductor; Rey del hampa.
★ S. A. DE PADUA. - Gran Sarmiento. - Los chiflados dan el golpe, Si se calla el cantor.
★ LANUS. - Las Flores. - Difunta Correa, La super super aventura. S|R.
★ AVELLANEDA. - Colonial. - La burrerita de Ipacaraí, Fiebre, Lujuria tropical.
—Gral Roca - Conexión en Hong Kong; Buen funeral amigo, yo pago; Me siguen llamando Trinity.
—Maipú. - La pantera rosa.
—Mitre. - Torbellino va a la guerra.
—Pte. Avellaneda. - Perfume de mujer. Sexo loco.
—San Martín. - Los chiflados dan el golpe, Yo tengo fe.
—Pueyrredón (Wilde). - Los chiflados dan el golpe, Yo tengo fe.

ULTIMA HORA, diario de la mañana, tarde y noche. Registro de la Propiedad Intelectual Nº 1.277.046. Dirección, redacción, administración y talleres: Azopardo y Garay. T.E. 30-0181 al 84 y 30-7811 al 13. Director general: Délfor F. E. Otero

SU DESTINO MAÑANA

ACUARIO
(21 de enero al 20 de febrero)

Se aleja preocupación por asunto de trabajo. Amor, carta o noticia esperada. Colabore con familiares.

PISCIS
(21 de febrero (al 20 de marzo)

Cambios en planes de trabajo, obre con decisión. Amor, no dé importancia a un desencuentro. Descanse.

ARIES
(21 de marzo al 20 de abril)

Se confirma plan de trabajo, las ganancias llegan más adelante. Amor, no existen motivos para dudar. Visitas.

TAURO
(21 de abril al 22 de mayo)

Buen día en su trabajo, se adelantan tareas. Amor, no dé importancia a una discusión. Salud, observe su dieta.

GEMINIS
(23 de mayo al 21 de junio)

Noticia o encuentro lo ponen en vías de adelantos en su trabajo. Amor, gratos momentos. Viaje: se concreta.

CANCER
(22 de junio al 21 de julio)

No se deje influir por opiniones de extraños en su trabajo. Amor, es el momento de decidirse. No invierta en azar.

LEO
(22 de julio al 21 de agosto)

Active asunto de trabajo, de su actitud depende el éxito. Amor, oportunidad esperada. Cuide la salud y no fume.

VIRGO
(22 de agosto al 22 de setiembre)

Prudencia ante cambios en su trabajo, evite riesgos. Amor, buena oportunidad. Se aclara situación con amigo.

LIBRA
(23 de setiembre al 22 de octubre)

Buen día en su trabajo, mucha actividad. Amor, no dé importancia a un inconveniente. Se confirma proyecto.

ESCORPIO
(23 de octubre al 21 de noviembre)

Satisfacciones en su trabajo, el tiempo le da la razón. Amor, nada nuevo. Colabore con familiar, confía en Ud.

SAGITARIO
(22 de noviembre al 21 de diciembre)

Altibajos en su trabajo, obre con prudencia. Amor, noticia o encuentro esperado. Apoyo de amigo en plan familiar.

CAPRICORNIO
(22 de diciembre al 20 de enero)

Asunto de trabajo reclama su atención, no deje nada librado al azar. Amor, las posibilidades lo favorecen.

MERETRIZ: INTIMA HISTORIA

SAN JUAN, Puerto Rico, 11 (UPI). — Ni el difícil sistema de pago diferido de salarios para el director y hasta el último extra, ni el huracán "Eloísa", pudieron impedir que se completara aquí la filmación del largometraje "A little rain in a small corner".

El pago diferido alarmó al principio a la Asociación Portorriqueña de Artistas y Técnicos del Espectáculo (APATE), pero después le brindó su vigilante aprobación.

El director, el cubano-americano Camilo Vila, trabajó con su propio guión sobre la historia íntima de una prostituta. El productor chileno Hernán Correa reunió el elenco internacional que se dedicó a jornadas de 16 horas con más espíritu de trabajo y amor al cine, según Correa, que si estuvieran recibiendo pago inmediato.

Beverly Wallace, de Nueva York tiene el principal papel femenino, secundado por la noruega Nina Zoe y las estrellas locales Denise Delli Santi y Mónica Tello. El protagonista es George Shannon, de Los Angeles, de gran experiencia cinematográfica.

SU SUERTE ESTA ECHADA

♡M	♣A	◊A	♣T	♠H	◊M	♣I	♡U	♠O	♡C	♠Y	◊O
♣E	♡H	♠G	◊R	♣N	♡A	♠R	♣D	◊C	♣E	♡P	♠A
◊O	♠N	♡A	♣Y	♡C	♠P	◊N	♠R	♣A	♡I	♣T	◊T
♠O	♡E	♣U	◊R	♠G	◊A	♣S	♡N	◊R	♠R	◊I	♣A
♡C	♣L	◊A	♠E	♡I	♣U	◊D	♠S	♣D	◊O	♠O	♡A

En estos 60 naipes se encuentra encerrado un mensaje para usted. Acaso se trata de un augurio o de una advertencia que no deberá desestimar. Para dar con el mensaje que corresponda al lector éste debe proceder de la siguiente manera: si su nacimiento se ha registrado entre los días 5 y 11 (no importa el mes) elegirá PICAS; si se ha producido entre los días 12 y 19, TREBOL; si lo fue entre los días 20 y 27, DIAMANTE, y finalmente, si su advenimiento al mundo aconteció entre los días 28 y 4, su palo será CORAZONES. Una por su orden leyéndolas de izquierda a derecha, las letras que llevan las cartas correspondientes a la fecha en que nació y escríbalas. Así obtendrá el mensaje requerido.

JULIO LAGOS Y MARTIN, PROGENITORES

- **NINI MARSHALL: NO A "FANS"**
- **SERGIO RENAN, DOLORIDO**
- **BOICOTEAN A MAIDANA**
- **ACTRICES CON "HUESOS"**
- **LOBATO-LAPLACE, AL CENTRO**

En la madrugada de vísperas el rubio conductor de "Trasnoche" Julio Lagos **vio aumentada su prole.** En efecto, su consorte, Nélida, **le regaló con... ¡mellizas!** Las mismas nacieron con 2,700 kilitos cada una y responderán a los nombres de **María Clara y María de las Mercedes.** Con las niñitas **llegan a siete** (!) los hijos de don Lagos. Debió llevar a su consorte **durante seis veces en 20 días** al sanatorio pues el embarazo (doble) se pronunciaba.

A causa de esta feliz contingencia el locutor no acudió a su programa radiofónico de Continental **llegándose a rumorear una serie de comentarios** (para los que no sabían acerca de su impedimento familiar) **que no llegaron a cumplirse.** ¡Nuestras cálidas felicitaciones, don Julio!

—También trascendió que el sábado pasado **debutó como progenitor** el galancete televisivo Alberto Martín. Su consorte (Marta Susana) **tuvo una nena que quedó bautizada como María Marta. No acceden a entrevistas con fotos.** ¡Plim!

Sin Club de "Fans"

Niní Marshall, **la vecina de calle Paraná,** confiesa que **jamás quiso tener club de fans.** Por cierto que es **la única estrella** (de las perdurables) de nuestro firmamento que no tiene (ni tuvo) determinada entidad de admiradores. Doña Niní es una señora que **teme cualquier imprevisto.** Por ejemplo, **no gusta de fotografiarse "tipo recuerdo"** con adictos a su personalidad temiendo que la metan en problemones. Eso la suele poner **de lo más quisquillosa.** ¡Plaf!

De Renán a Laplace

Dolorido en un oído, recién mañana podrá recibir su coronita de oro el **melancólico** Sergio Renán. En su lugar, la última vez se la dieron a Adolfo Stray, **el engordado.** Después de don Renán, **se la entregarán** a Víctor Laplace, **el tandilense,** quien **cerró conchabo** para presentarse con Nélida Lobato, **la afrodisíaca,** en el reducto de Corrientes y Obelisco a partir de la semana venidera. Otros que serán galardonados son "Coca" Sarli, Niní Marshall, Moira Casán y Palito Ortega. ¡Clin!

Boicot

Violento boicot por espacio de treinta días acaban de iniciarle los cameramen del canal de Constitución a Roberto Maidana, del noticiero de dicha estación televisiva. Al parecer, don Maidana **(apodado "Robert Mitchum" en las huestes faranduleras,** vaya uno a saber por qué) viajó a USA para seguir el trayecto del ministro del Interior **sin llevarse cameraman alguno, pese a lo que indican las reglas.** Discutido el asunto en asamblea, el citado periodista **no se presentó.** El corte de relaciones incide en que no le dirigen la palabra, al tiempo de no serle suministradas facilidades para su misión. **¡Caray!**

Una de Caciques

No desairados, al parecer con la historia de la "Difunta Correa" el matrimonio compuesto por Reynaldo Matar, **el dire, y Lucy Campbell, la actriz-escriba,** van a pergeñar a partir del verano **otro relato histórico:** "Piamante, vivo o muerto". En rol de cacique irá Luis Medina Castro, **el cetrino. Que se esmeren...**

Relegadas

A la falta de lucimiento a la actriz Elena Lucena se **unen** las de Fernanda Mistral y Haydée Padilla, alias "La Chona", en telenovelón de los viernes. En la dirección artística del canal que lo emite **se tomó en cuenta nuestro interrogante** (con respecto a la Lucena) y también se observó que la señora Padilla **no apareció** en demasía en el capítulo del viernes 3. **¿Cómo viene la mano?**

Así no se Invita

Albino Rojas, más conocido como "El soldado Chamamé", empezó a telefonear en la tarde de vísperas a varios cronistas del medio. Tras de invitarlos al estreno de una comedieta suya, les adelantó que pasarían a buscarlos con un rodado en cada redacción. Esta es la hora en que **ni las entradas ni los carros aparecieron por las publicaciones.** ¿Y eso?

Desalmidonada

Radio Nacional se **desalmidonó.** Merced al empeño del vicecomodoro Mario Olezza, la citada radiodifusora **emplea términos más acordes con la realidad utilizando hasta el "lunfa".** Clara demostración es el ciclo nocturno "Los habitantes del sonido", donde hasta asoman varios animadores que **tuvieron problemas** con emisoras. Como LRA depende de la Secretaría de Comunicaciones **dichas vallas quedaron zanjadas. Menos mal.**

Falta de Etica

No contentos con **la falta de profesionalismo** evidenciada en el canal palermitano al incluir a "críticos de cine" que no son tales, en Radio Rivadavia, dentro del programa de Antonio Carrizo, **se asiste a algo similar.** Un señor, ajeno a la cotidaneidad del medio, toma los diarios de la jornada, y **lee las noticias que a los auténticos profesionales les tocó un triunfo conseguir.** Eso es **cebarse** del trabajo ajeno. Por nuestro lado, **prohibimos rotundamente que lean nuestra sección, amparados en la ley de propiedad intelectual.** ¡Faltaría más!

Tutti Frutti

El lunes, de 8 a 20 horas, los socios de APTRA **tendrán que elegir la nueva Junta Directiva.** Se presentan, en rara ocasión, dos listas: la "Azul y Blanca" **(cuenta con mayores adhesiones)** y la "José Hernández". La primera **promete restablecer becas al exterior, servicios sociales y médicos y aínda mais.** ★ En "Madreselva" (1939) captada en trasnoche se vio en **rol de extra** a Ana María Lynch, **la ex mujer** de Hugo del Carril. ★ Llegó de Europa Bruno Roggero. Trajo contactos con masajistas capilares (su especialidad). Conoció a Anthony Quinn y Teddy Savallas. Ajá ☆ Coco Díaz, el canoro humorístico, está contento. **Le fue devuelto un rodado** que le habían sustraído. Claro que **desarmado** y sin el acordeón del gordo Copello, su acompañante. Sean buenos, señores cacos ¡devuélvanlo! ★ Los abuelos (franceses) de Marcelo Dupré, **el amoroso,** lo han invitado a viajar a París. El canoro quedó en responderles, pero sus compromisos en ésta **se lo impiden... por ahora.**

NUEVA YORK: SOLEMNE FUNERAL PARA DRAMATURGO ARGENTINO

NUEVA YORK, 11 (Télam). — Esta tarde, en la iglesia católica de Santo Tomás, se celebrará un solemne oficio religioso de cuerpo presente por el alma del famoso dramaturgo argentino Omar Del Carlo, fallecido el jueves en esta ciudad, donde residía desde hace diez años.

Del Carlo, que expiró mientras dormía, fue director del Teatro Nacional Cervantes de Buenos Aires y en 1951 un jurado presidido por Igor Stravinsky le acordó el premio Giuseppe Verdi de Alla Scala de Milán, por el argumento de la ópera "proserpina y el Extranjero", cuya música pertenece al difunto maestro Juan José Castro.

Autor de innumerables piezas teatrales de acendrado cuño nacional y católico, como "Donde la muerte clava sus banderas", Del Carlo ejerció también el periodismo en Estados Unidos y estaba a cargo de los comentarios políticos en idioma español

Ultimamente trabajaba en varios proyectos con empresas cinematográficas estadounidenses y europeos para filmar libros suyos. La muerte, que enluta irreparablemente a la cultura argentina y a la pléyade de amigos que cultivó gracias a su espíritu elevado y generoso, sorprendió a Omar Del Carlo cuando contaba 57 años de edad.

EJERCITE SU MENTE

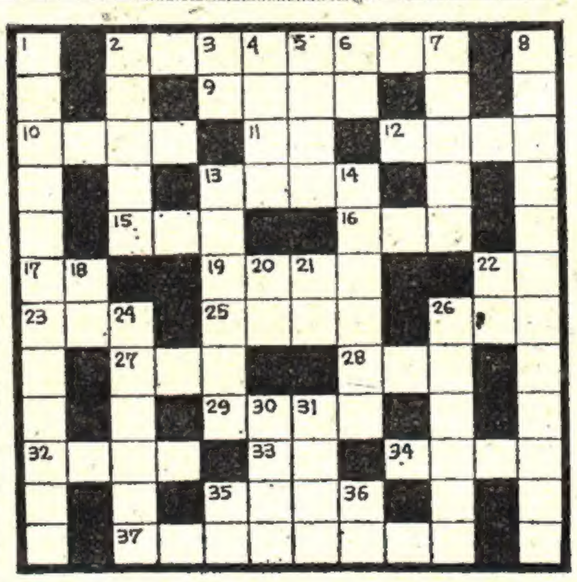

Horizontales: 2) Toldo o cubierta corrediza; 9) Aceite; 10) Conjunto de personas reunidas para cantar, etc.; 11) Termina ción verbal; 12) Sustancia dulce que elaboran las abejas; 13) Atreverse; 15) Hermana, religiosa; 16) Dios entre los mahometanos; 17) Afirmación; 19) De forma de huevo; 22) Terminación verbal; 23) Dios de la guerra en la mitología germana; 25) Oese en el movimiento; 26) En mayor cantidad; 27) Percibe los sonidos; 28) Planta liácea, cuyo bulbo se emplea como condimento; 29) Alabar, celebrar; 32) Emplean; 33) Símbolo del neodimio; 34) Poco, menos de; 35) Costa de Africa, en el Golfo de Aden; 37) Estilo arquitectónico latino del siglo XII.

Verticales:

1) Volver a construir; 2) Pedazos largos y angostos de papel, tela, etc.; 3) Río de Italia que desemboca en el Adriático; 4) Parte del cuerpo de las aves que les sirve para volar (pl.); 5) Sustancia sólida que segregan las abejas; 6) Río de España que desemboca en el Cantábrico; 7) Parte de la filosofía que trata de la moral; 8) Acción de malversar; 13) Lámina de latón que imita al oro; 14) Escasear; 18) Hija de Inaco, cambiada en vaca por Júpiter; 20) Se encaminan; 21) Terminación verbal; 22) Interjección; 24) Andar alrededor; 26) Color entre carmín y azul; 30) Ondulación; 31) Protectorado inglés en el extremo S.O. de Arabia; 35) Siglas de Ante Meridiano; 36) Símbolo del litio.

P	A	P	E	L			R	A	M	A	L
O	F	I	R					M	O	R	O
L	I	S		F	O	C	A		D	A	R
A	L	A	S		R	A		R	O	B	E
C	O		A	C	A	M	P	A		E	N
O			C	A	T	A	R	E			A
		P	O	D	E	R	O	S	O		
A	R	O		E	S	A	U		L	A	R
T	I	C		N			S		E	R	A
A	C	U	N	A			T	I	R	A	R
C	O	L			F	A			O	D	A
O	S	O		P	E	S	O		N	O	S

(Solución del problema anterior)

INSTITUTO DE CINE: DISPUSO LA OBLIGATORIEDAD DEL COPIADO

Por resolución del director nacional de Cinematografía, Juan B. Llabrés, desde el 1º de noviembre próximo el ciento por ciento de las copias color y/o blanco y negro, en todos los pasos que se necesiten para exhibición en la República Argentina, de cualquier tipo de material filmado, deberá ser procesado en laboratorios cinematográficos argentinos.

La medida alcanza a todo el material fílmico que pueda ser exhibido en cinematógrafos, televisoras y cualquier otro tipo de espectáculos o medios afines, así como también a las proyecciones que se realicen con motivos culturales, sociales, educacionales, etcétera.

La misma resolución aclara que, en casos debidamente comprobados de fuerza mayor como sería la falta de materias primas, "lock-out" etcétera, el Instituto Nacional de Cinematografía podrá disponer la suspensión temporaria de la medida.

En los considerandos de la resolución se señala que los laboratorios cinematográficos argentinos están considerados entre los mejores de América latina y que su capacidad de instalación permite atender las necesidades totales del procesado del país, lo que hace absurda la importación de copias manufacturadas en el exterior, con un alto porcentaje de costo de mano de obra y tecnología extranjeras.